ÍNDIO VENCE GUERRA DO PLANALTO

O cacique Juruna já pode viajar para a Holanda e presidir o Tribunal Russell. O Supremo Tribunal Federal acolheu, ontem, por 15 votos a nove, o recurso contra a proibição do Governo. P. 2.

Feijão sem PORRADA

Para ganhar feijão sem porrada:

1. Você deve colecionar 15 primeiras páginas da LUTA DEMOCRÁTICA, edições a partir de 5 de dezembro até o dia 21 (15 edições).

2. De posse dessas páginas, compareça à Rua Sotero dos Reis, número 57, Praça da Bandeira (LUTA DEMOCRÁTICA) no dia 23 de dezembro para receber 1 Kg de Pretinho, o mais querido do Brasil.

PMDB apóia PDS na eleição da Câmara

Embora oficiosamente, a comissão nacional provisória do PMDB recomendou ontem a candidatura dissidente do Deputado Djalma Marinho (PDS-RN), à presidência da Câmara dos Deputados. Com apoio unânime dos participantes, Ulysses Guimarães foi quem inicialmente abordou o problema na reunião oposicionista.

A direção provisória do partido autorizou o líder Freitas Nobre, candidato à 2a. Vice Presidência, a incluir a discussão das candidaturas à presidência da Câmara na reunião de bancada que será realizada dia 3. Segundo Ulysses, o problema transcende ao PDS e à Câmara: tem conotação política nacional, relacionada com a luta pelas prerrogativas do Poder Legislativo.

Gaiola de Ouro deu vivas às calcinhas

Comes-e-bebes foi o principal tema em debate, ontem, na Gaiola de Ouro, que contou com a confraternização geral entre oposição e governo para homenagear os estilistas das famosas cuecas "Samba Canção", ou seja os proprietários da fábrica de calcinhas Du Loren. O insólito convescote foi realizado quando haviam em pauta inúmeros projetos de interesse público, mas os representantes do povo preferiram a euforia alcoólica do mais legítimo malte escocês, comprado às caixas com o dinheiro do povão. Marquem bem, pois a homenagem foi idéia do Sr. Antônio Carlos de Carvalho, do PMDB.

As águas rolaram na Câmara Municipal

Realmente, o dia de ontem foi deveras mente, como diz o Odorico Paraguassu, cansativo para os vereadores da Câmara Municipal. É que o Sr. Matheus Schneider, que pertenceu ao esquálido do ex-prefeito Israel Klabin, foi rotulado de "Cidadão Benemérito do Rio de Janeiro", irmanando-se aos inúmeros já existentes. Durante as homenagens, como não poderia deixar de ser, as águas rolaram, e muito inclusive, com canapés de caviar dourado, da melhor qualidade. Ao fim das comemorações, Matheus Schneider resolveu retribuir e convidou a todos, amigos e inimigos, para uma esticada em uma boate da Zona Sul. Resta saber, por conta de quem.

Mãe foi parar no ninho de amor

BEBÊ NASCE NO MOTEL NA HORINHA

LUTA DEMOCRÁTICA

10 CRUZEIROS

ANO XXVI — RJ, sexta-feira, 28 de novembro de 1980 — N.º 8.089

Maria das Graças estava para dar à luz. Era questão de dias ou talvez horas. Porém o sexo ainda lhe ardia nas entranhas. Aproveitou os últimos momentos, mas a criança nasceu no hotel. Leia, página 2.

PROFESSORES REVOLTADOS

As professoras conveniadas da Zona Rural, concentraram-se ontem à tarde, em frente ao Palácio Guanabara na tentativa de mais uma vez conseguirem uma solução imediata sobre o problema da classe. O professor Godofredo Pinto tentou falar com Niskier. P. 2

S. Bernardo tira o nome Costa e Silva

O Estádio de Vila Euclides, em São Bernardo do Campo, não leva mais o nome do ex-presidente Arthur da Costa e Silva. O Prefeito Tito Costa (PMDB) promulgou projeto de lei, aprovado pela Câmara, denominando-o Estádio 1.º de Maio. A alteração do nome da praça de esportes — que adquiriu notoriedade nas duas últimas greves dos metalúrgicos de São Bernardo e Diadema, como sede de assembléias operárias" — foi proposta pelo vereador Luiz Massa (PMDB).

Prêmio para índio é catar castanhas

Oitocentos e oitenta índios Munduruku e quatrocentos e dezoito Kayabi, que vivem no município paraense de Itaituba, serão beneficiados com um projeto de extração de castanha do Brasil, elaborado pela 2a. Delegacia Regional da FUNAI, ouvidas as comunidades indígenas.

O projeto prevê a produção de 800 hectolitros de castanha e será desenvolvido pelos índios que habitam os postos indígenas Munduruku e Kayabi.

Nas Casas Sendas: 250 mil sacolas/dia

A fábrica de sacolas das Casas Sendas, de nome Forty, localizada na Rua Trevo, teve a sua produção aumentada. Está fabricando, diariamente, nada menos do que 250 mil sacolas, o que, em termos de produção mensal (são 26 dias), significa que eles fazem 6.500.000 sacolas, ou Cr$ 13 milhões por mês e Cr$ 156 milhões por ano.

Outro assunto: os simpáticos "Marrequinhos" das Sendas vão desaparecer, isto é, todos eles serão demitidos.

Helena Ramos, ou Analu, como preferirem, é a Gatona de hoje. Ela faz cinema e contracena com Fernanda, moça livre, no filme "As Intimidades de Analu e Fernanda". Elas gostaram, e você?

BICHO DO VASCO É MEIO MILHÃO

página 12.

GRÁVIDA TÃO ESGANADA TRANSOU ATÉ A HORA X

Juruna vence Governo no STF

O Supremo Tribunal Federal autorisou, ontem à noite, o cacique Mário Juruna a viajar à Holanda para participar do Tribunal Bertrand Russell, que julga em Rotterdam os crimes cometidos em todo o mundo contra as comunidades indígenas. Juruna, já eleito presidente daquela corte, ganhou por 15 votos a nove o recurso impetrado contra a proibição do Governo de que não deixasse o País com aquele objetivo. O chefe indígena, de paletó e gravata, assistiu ao julgamento.

Mestres mineiros mantêm greve

Os professores da Universidade Federal de Minas Gerais, em greve desde o dia 14 de novembro, decidiram ontem cedo manter seu movimento e afirmaram, durante assembléia, que a mudanda do ministro "é um fato importante, mas não fundamental" e que suas reivindicações continuam as mesmas, pois são dirigidas "ao Governo e não ao Ministro". Os 500 docentes que participaram da assembléia, realizada na Faculdade de Direito, de Belo Horizonte, evitaram fazer comentários sobre a indicação do General Ludwig para substituir Eduardo Portella.

Bandidos arrocham a York

Quatro homens armados de revólveres e escopetas — um louro de olhos verdes e outro moreno com um uniforme azul — assaltaram a York Engenharia e Comércio Ltda., na Rua Itapecerica, 140, em Realengo, levando uma máquina de calcular e pertences de todos os funcionários. Quando pretendiam roubar o dinheiro que estava no cofre, o funcionário Segundino Toscano de Brito reagiu e foi baleado, sendo medicado no Hospital Carlos Chagas. Antes de fugirem, os ladrões roubaram o Passat branco SR-7781 RJ da firma, tomando rumo ignorado. A 31a. DP registrou.

Aumento do BNH é uma agressão

O aumento das prestações do BNH, em quase 100 por cento, devido à liberação dos reajustes monetários, é uma agressão ao comprador da casa própria. Esta é a opinião do líder do PMDB na Câmara dos Deputados, Freitas Nobre. Continuando seu pronunciamento, Freitas Nobre lembrou que os compradores já enfrentam dificuldades extremas, para pagar a dívida que contraíram e o aumento vai agravar a situação dos trabalhadores, da classe média e dos profissionais liberais.

Murilo acha desemprego normal

A taxa do desemprego no Brasil, foi ontem considerada normal pelo Ministro do Trabalho Murilo Macedo, que explicou fazer parte dos fenômenos característicos de períodos de recessão econômica. Na ocasião, o Ministro disse, também, que tem consciência de que os salários dos trabalhadores ainda são baixos e não satisfazem a todas as suas necessidades, o que vem preocupando muito o Governo.

Aprovado dissídio dos bancários

O Tribunal Regional do Trabalho julgou, ontem, o dissídio coletivo dos bancários, aprovando os seguintes pisos salariais: porteiros, Cr$ 7.222,44; escriturários, Cr$ 8.254,22; contabilistas, Cr$ 9.074,64. O anuênio será de Cr$ 916,06, a gratificação de função de 40% sobre o salário, o auxílio-alimentação de Cr$ 66,00 por dia e a taxa de produtividade será de 40% sobre o aumento de setembro, data a partir da qual começam a ser computados todos os reajustes aprovados. Ficou liberada a gratificação semestral para a categoria.

Polícia faz Natal dos "amigos"

Na reunião realizada ontem, no 5.º BPM, em relação ao policiamento ostensivo para o Natal, ficou decidido que este se dará em três etapas. Estavam presentes o Tenente-Coronel Jorge Fernandes Marques (Comandante do 5.º BPM e seus comandados mais diretos, encarregados do planejamento do policiamento, os delegados Armando Santos Pereira (1a. DP), Alberto Sodré (2a. DP), Paulo Emílio (3a. DP) e Sérgio Aseredo (4a. DP).

Na 1a. etapa far-se-á a operação limpeza, que começará no dia primeiro de dezembro e será a prisão de pivetes, marginais e camelôs. A 2a. será a partir do dia 8, com o reforço do policiamento para a fiscalização dos terminais de transportes, bancos, comércio e o trânsito. Na 3a., dar-se-á o policiamento mais ostensivo, por ser vésperas das festas natalinas e de fim de ano.

Taxi pega ônibus e enfermeira

Duas pessoas saíram feridas quando o táxi TQ-2807 RJ da empresa Táxi Verde Ltda. dirigido por Afonso Celso Basílio, casado, de 34 anos, colidiu violentamente contra a traseira do ônibus da Viação Novo Horizonte, placa FR-0596, que estava parado, na Rua Antônio José Bittencourt, em frente ao número 1.599, em Nilópolis. Após a colisão, o táxi atropelou, na calçada, a enfermeira Maria da Paixão Nascimento, casada, de 50 anos, residente na Rua Maria da Silva, 71 casa 2, em Nilópolis. Além da enfermeira, foi medicado no Hospital Municipal Juscelino Kubitschek, o motorista do táxi, com contusões generalizadas. A 57a. DP registrou.

Brasília arrasta tia e menor

Foram atropeladas ontem na Rua 24 de maio, em frente à estação de Riachuelo, Regina Nunes Delfina, de 31 anos e residente a Rua Soter de Araújo, 293, bloco 12, apartamento 105, em Senador Camará, e sua sobrinha Sandra Raquel, de 8 anos. As vítimas foram levadas para o Hospital Salgado Filho pelo motorista Antônio Vieira, que atropelou as duas com a sua Brasília placa WY-5444.

Rateio da Loto é de 44 milhões

O sorteio semanal da LOTO, realizado ontem, em praça pública, em Belo Horizonte, apresentou as seguintes dezenas: 43 — 65 — 86 — 44 — 22. O rateio será de Cr$ 44.240.148,00 e a acumulada da quina deverá superar os 92 milhões de cruzeiros.

BANCO CENTRAL DO BRASIL

COMUNICADO DEMEC Nº 80/18

O BANCO CENTRAL DO BRASIL, no uso de suas atribuições, torna público o cancelamento, a pedido, da autorização para funcionar da

PREVIDÊNCIA — DISTRIBUIDORA DE TÍTULOS E VALORES MOBILIÁRIOS LTDA.

do Rio de Janeiro (RJ), por despacho de 13.11.80, publicado no Diário Oficial da União de 18.11.80.

Brasília (DF), 20 de novembro de 1980

DEPARTAMENTO DO MERCADO DE CAPITAIS

Iran Siqueira Lima
CHEFE

Enforcado já era visitado por urubus

O corpo de um homem pardo foi encontrado, enforcado e manietado, e já em adiantado estado de putrefação, num matagal existente nos terrenos do Centro Panamericano de Febre Aftosa, na Avenida Presidente Kennedy, em São Bento, Campos Eliseos. O homem não portava documentos e trajava camisa branca, calça tipo "Lee", azul e calçava sapatos pretos com cadarços.

Quem comunicou o encontro macabro à polícia foi Maria Gomes da Silva alertada pela presença de urubus e o comportamento de seu cão de nome Rex. Ela acompanhou o cão e, ao encontrar o enforcado, levou tremendo susto e teve que ser atendida por parentes, antes de chamar a polícia. Bombeiros de Caxias, chamados pela 60.ª DP, Campos Eliseos, retiraram o corpo.

Segundo Maria Gomes, desde domingo de manhã seus cães, em número de quatro andavam farejando o local. Na noite anterior os animais haviam ladrado muito em hora que ela não soube determinar. Para ela os cães estariam latindo para afastar desconhecidos possivelmente os assassinos do desconhecido. Os dias se passaram e os quatro cachorros sempre eram encontrados farejando as proximidades de onde foi encontrado o cadáver.

Ontem por volta das nove horas o cão Rex parecia muito nervoso e ladrava dirigindo-se ao local. Maria resolveu então acompanhá-lo, ocasião em que deu com o cadáver pendurado na árvore.

O Centro Panamericano de Febre Aftosa possui um serviço de vigilância em seus portões, porém nenhum dos vigilantes notou nas dependências do Centro a presença de suspeitos. Este fato está intrigando as autoridades que deverão ouvir os guardas para através de seus depoimentos acharem um ponto de partida para investigações.

Cúpula do PP perde parada em Campos

A cúpula do Partido Popular, em Campos, foi impedida de pôr em prática o seu intento de vetar o pedido de empréstimo que o prefeito da cidade pretende fazer ao Banco do Brasil, no valor de Cr$ 40 milhões, com a alegação de que "a cidade necessita deste dinheiro para a compra de máquinas e equipamentos". O PP, apesar de ter maioria na Câmara Municipal daquela cidade, foi impedido devido ao fato de que muitos dos seus vereadores são amigos pessoais do prefeito e têm compromissos junto ao líder do Governo no Legislativo.

O PP desejava vetar este pedido de empréstimo, pois não concordava com a justificativa que o prefeito deu, de que "estava pedindo este valor por causa das marcas dos equipamentos e máquinas que ele desejava e que custavam caro."

O PP está caindo em descrédito, nesta região, e a vitória esmagadora do taremos contra o prefeito aprovado por vereadores como José Santana, Saturnino Monteiro, Aldemir Martins e outros que afirmaram que "não votaremos contra o prefeito e não vamos apoiar o PP na escolha do novo presidente da Câmara; votaremos é no senhor Admardo Gama, que é líder do Governo no Legislativo e em outro definido pelo PDS", é a prova disto. Todas essas declarações estão preocupando o comando do Partido local, que inclusive prometeu ao ex-vereador do PDS, Severino Carvalho Neto, que, "se ele passasse para o PP, seria facilmente eleito

Apesar de estar no último mês de gestação, Maria das Graças Conceição, solteira, de 22 anos e natural do Espírito Santo aceitou o convite de um homem não identificado e se dedicou ao amor num apartamento do Hotel Midway, na Rua do Senado, 64, no Centro. Durante o coito, Maria das Graças sentiu as dores pré-parto e a criança nasceu no ninho de amor. "Foi castigo de N. Sa. do Parto", comentou a parturiente.

Um espanhol, gerente do hotel, ainda chamou a ambulância, mas o menino já havia nascido. O médico da Maternidade Fernando Magalhães só teve mesmo o trabalho de cortar o cordão umbelical da criança e remover mãe e filho para aquela maternidade. O gerente do hotel não soube dizer o nome do amante furtivo de Maria das Graças alegando que a discrição é a alma do seu negócio.

Uma camareira do hotel informou que Maria das Graças parecia bem, quando chegou com seu amante e que do corredor podia-se ouvir seus risinhos e gemidos de prazer, tanto que quando ela gemeu sentindo as dores do parto ninguém se incomodou, só atendendo-a mesmo quando seu acompanhante foi chamar o gerente. Maria das Graças, antes de ser removida para a Maternidade Fernando Magalhães, comentou que sabia que estava quase na hora da criança nascer, o desejo do sexo foi maior e ela aceitou transar com o cara, e que de mais a mais, após o parto teria que ficar de resguardo durante quarenta dias e então resolveu aproveitar até o último minuto.

FUQUE, FUQUE AJUDOU

O médico, que atendeu Maria das Graças, comentou que a relação sexual ajudou no parto, pois houve a dilatação, facilitando assim a passagem da criança. O filho de Maria das Graças é, segundo funcionários da maternidade, um menino forte e bonito.

O nome da criança não foi ainda escolhido, mas alguém por brincadeira já o apelidou de Toalhinha.

Khour está no banco dos réus e seu destino será decidido por 5 mulheres e 2 homens

Muito abatido e com ar de preocupação, o cabeleireiro Georges Michel Khour, acusado de ter matado Cláudia Lessin Rodrigues, chegou ontem no 1.º Tribunal do Júri numa Kombi do DESIPE para ser julgado. Após sua chegada as 9h24min foi levado para o xadrez do Tribunal. Cercado de policiais, Khour nada quis declarar. Dentre o corpo de jurados, que vai decidir o caso, estão cinco mulheres e dois homens.

São eles Adilson da Silva, funcionário público; Kátia Maria do Couto Estrela, advogada; Luis Carlos de Assis, funcionário autarquico; Elena Rosa Velloso Beviláqua, funcionária autárquica; Lucira Souza Millward de Azevedo, funcionária publica; Silvia Regina Pinto Netto, bancária e Neyde Dourado de Mattos, funcionária pública. Dentre os sorteados dois foram recusados pela defesa e um pela promotoria pública, são eles Otton Pio da Fonseca Junior, funcionário autárquico; Lúcia Maria Sampaio, professora e Semirames Alves da Silva, funcionario publico que foi recusado pelo Ministério Público.

O cabeleireiro Georges Khour, acusado de asfixia mecânica, ocultação de cadáver, uso de entorpecentes, negou nos primeiros instantes do julgamento ter feito tais coisas. Disse somente que foi convidado por Michel Frank para jogar Gamão (que não é jogo de azar, e sim de inteligência) e como Khour é bom jogador, e quase nunca perdia, Michel sempre apresentava alguns amigos que provavelmente o venceria. No dia do crime, estavam na casa de Michel, o próprio Michel, Khour e Daniel Labelle que seria um novo adversário para Khour. Enquanto isso o telefone tocou e Michel atendeu dizendo "que Cláudia", falou alguns instantes e retornou. Em seguida conta Khour, tocou uma buzina de um automóvel, eram o casal Bernadete e Carlos, Khour ao ver que se tratava de uma moça foi vestir uma camisa e todos foram apresentados. Mais tarde o telefone tornou a tocar, era Cláudia Lessin, que perguntara o endereço dele (Michel), como ela estava próxima ia até sua casa. Passados poucos minutos a campainha tocou: era Cláudia. Michel atendeu e Cláudia o cumprimentou amavelmente, apresentou-a ao casal, assim como a Daniel Labelle. Cláudia cumprimentou Khour, que já a conhecia, de vista, como Khour mesmo acrescenta: "Eu conhecia Cláudia, de vista há muitos anos". Khour declara também em seu depoimento nunca ter usado qualquer tipo de drogas ou mesmo ter visto alguém fazê-lo. Mesmo no dia do crime, Khour disse que só foi saber que Michel Frank usava, quando Cláudia estava passando mal e não podia chamar um médico, porque Michel tinha muita cocaína em casa e como ela estava quase morta iria complicar-lhe todo. Khour vendo que nada podia fazer, porque foi assustado pelo próprio Michel, de que, se contasse alguma coisa à polícia, ele seria morto.

Para o perito Amadeu, que elaborou o laudo, o parecer de Caparelli é fraco, cheio de dúvidas, por não ter sido feito à luz da ciência, e que apenas faz afirmações, não explica nada, nem questiona, e diz: "É como se fosse um crítico de arte fazendo análise de um quadro que não viu". O laudo oficial é a única peça cientificamente válida. Os demais pareceres do processo também não são científicos.

Hilton Rodrigues, pai de Cláudia, achou pequeno o comparecimento do público. O julgamento de Georges Khour poderá durar até 5 dias.

Os negativos que Laércio Pellegrino alega não terem sido entregues, estão em poder do jornal "O Dia" e revista "Manchete", porque no dia do crime a perícia não tinha teleobjetivas. E os fotógrafos deram cópias das fotos para eles, ou seja, esses negativos se encontram em poder dos arquivos do jornal e da revista.

Professores conveniados no Palácio Guanabara desmentem versão do secretário Niskier

Os professores conveniados do Estado se reuniram ontem, no Palácio Guanabara. Eles estão pedindo a efetivação e a equiparação salarial. Estavam presentes professoras de diversos Municípios do Estado, como Magé, Itaperuna, Bom Jesus do Itabapoana, Cabo Frio, Itaguaí etc.

As professoras disseram que o Secretário de Educação, Arnaldo Niskier, havia divulgado uma nota através dos jornais dizendo que o problema já estava resolvido, mas elas acharam esta nota muito vaga e que o motivo principal dela era esvaziar o movimento reivindicatório.

Todas as professoras conveniadas ficaram paradas por 53 dias, e como nada foi resolvido, resolveram mudar a tática, passando a atacar e criticar o secretário e às autoridades competentes de cada município.

O presidente do CEP, Godofredo da Silva Pinto, durante o ato público formou uma comissão com os professores para irem pedir maiores esclarecimentos sobre a nota d secretário Arnaldo Niskier.

UNE e UEE querem falar com Ministro

São Paulo (AE) — Em notas que distribuiram ontem na Sala de Imprensa da Assembléia Legislativa, de São Paulo, os estudantes universitários, através da UNE, e da UEE protestaram contra a nomeação do General Ludwig para Ministro da Educação, substituindo ao professor Eduardo Portella.

Em entrevista, o presidente da UNE, Aldo Rebelo, e o presidente da UEE, Patrício Prado Filho, disseram que somente concederiam crédito de confiança ao novo Ministro se este se dispuser a recebê-los, a fim de ouvir suas reivindicações, manifestando ainda sua intenção de participar, com o General Ludwig, de um debate público em torno dos principais problemas que envolvem a educação e a cultura no País.

NA ALERJ já se fala de uma 'Apertura'

A saída do Ministro da Educação, Eduardo Portella, causou profundo mal-estar entre a classe política fluminense. Todos os representantes da Alerj estranharam, sobretudo, a indicação de um militar, para ocupar a pasta de um Ministério de tal importância, quando esta deveria ser ocupada por alguém pertencente ao ramo, ou seja, um professor. Isto, para a maioria, deixou bem clara a situação de "apertura" que o País continua vivendo.

Kraemer diz que Ludwig é de dialogar

Após a cerimônia em homenagem aos mortos da Intentona Comunista, realizada, ontem, na Praia Vermelha, no Rio, o Secretário de Imprensa, da SECOM, Marco Antônio Kraemer, respondendo a perguntas de jornalistas — se um general pode ser Ministro da Educação — disse que, olhando bem a história do Ministério, dezenas de Ministros já ocuparam o cargo sem serem professores e o desempenharam muito bem.

Kraemer esclareceu ainda que dentro da farda está um homem, uma pessoa humana com profundos conhecimentos e muita habilidade de diálogo, além de outras características que levaram o Presidente Figueiredo a escolher uma pessoa adequada para ocupar o Ministério da Educação.

LUTA DEMOCRÁTICA

Fundada em 02-02-1954
Responsabilidade
EDIGRAJO
Editora e Gráfica Jornalística Ltda.
Fundador
Tenório Cavalcanti
Executivo-Geral
Olympio Campos
Diretores
José Lahud Yasbeck
Murilo de Carvalho
Superintendente
Antonio Rolanda Cavalcanti
Chefe da Redação
Hélio C. Vieira
Gerente-Comercial
Luthero Gracco Pereira
Gerente-Industrial
Rubem Vilela
Gerente de Circulação
Arthur Marques Pereira
Redação, Administração e Oficina
Rua Sotero dos Reis, 57/59
Sucursal de Nova Iguaçu
Trav. Almerinda Lucas de Azeredo, 11 - Sala 405 - Tel. 767-9545 - Esquina a/ Nilo Peçanha - Centro - Nova Iguaçu - RJ.
Noticiário nacional e internacional: Agências UPI, Sport Press e Estado.
TELEFONES:
Diretoria: 234-7770 e 234-7397
Redação — 234-0831 (PBX)
Chef. de Redação: 234-8978
Ed. de Polícia — 234-8591
Ed. de Esportes — 234-8957

Quem matou Carlos Alberto?

Um está morto, três feridos mas não perguntem como foi; a polícia não soube explicar

Policiais da 36a. DP, de Santa Cruz, não conseguiram apurar como Carlos Alberto Cardoso de Oliveira, de 27 anos, foi morto na porta de um estabelecimento comercial, localizado na esquina das Ruas "A" e "3" na localidade de Vilar Carioca, em Inhoaíba. Dois fregueses do pequeno armazém de propriedade de José Belarmino dos Santos, também foram baleados e levados para o Hospital Rocha Faria.

No local apareceram duas versões para o crime, uma dando conta de que a vítima teria sido perseguida por três homens não identificados que haviam descido de um Fiat de cor bege, estacionado na esquina da Rua "A" com a Avenida Cesário de Melo, aproximadamente 100 metros de onde Carlos Alberto foi morto. Uma outra história foi contada ao detetive Wilzon, de plantão no hospital para onde foram levados os dois fregueses baleados que afirmaram ter o morto ali chegado e anunciado um assalto que houve troca de tiros e ele acabou morto.

"BETÃO" DO VILAR

Quase ninguém disse conhecer o elemento morto que tinha um revólver de calibre 32 na mão esquerda e uma pistola 7,65 na mão direita e levou dois tiros na cabeça e costas, mas apareceu quem o identificou como o "Betão" do Vilar Carioca, localidade controlada pelos próprios moradores como "barra pesada". Os dois feridos disseram que estavam tomando cerveja no balcão do armazém quando foram surpreendidos. Levados para o hospital, eles foram identificados como sendo Célio Henrique da Costa (conhecido de 46 anos), residente na Rua 7, Lote 7, no Vilar Carioca, Inhoaíba, que levou um tiro de raspão no braço esquerdo e um transfixiante na mão direita, e Adolfo Alves de Souza, de 72 anos, que estava com Célio, levou um tiro no tórax e outro no braço esquerdo, ficando internado em observação no Rocha Faria. Ao local compareceu o perito Quintanilha da 36a.' DP registrou.

Figueiredo no Rio reverencia vítimas da intentona comunista de 35 com outras autoridades

O Presidente João Figueiredo chegou ontem ao Rio para uma permanência de cinco horas, participando das homenagens das Forças Armadas às vítimas da Intentona Comunista de 35, quando depositou uma palma de flores no Mausoléu da Praia Vermelha.

O Presidente chegou à Av. Pasteur às 10 horas, acompanhado pelo Governador Chagas Freitas, que o recebera no Galeão, e pelo Ministro Chefe do Gabinete Militar, General Danilo Venturini. Foi recebido no local da solenidade pelo Vice-Presidente da República, Aureliano Chaves, pelos Ministros Militares e Comandantes Militares da área e outras autoridades.

Depois de passar em revista a Guarda de Honra, ouvir o Hino Nacional e salva de Artilharia, o Chefe do Governo dirigiu-se ao palanque oficial, recebendo cumprimentos dos altos chefes militares das Três Armas, do Cardeal Arcebispo, Eugênio Salles, e demais autoridades presentes.

A cerimônia teve início com a colocação pelo Presidente Figueiredo da palma de flores no Mausoléu das vítimas tendo ao lado o Comandante do I Exército, General Gentil Marcondes Filho. Em seguida, tornando ao palanque, o Presidente ouviu a chamada nominal dos militares mortos e logo depois a oração do Major-Brigadeiro Octávio Júlio Moreira Lima, que falou em nome das Forças Armadas.

Após o discurso, foi dado o Toque de Silêncio, encerrando a solenidade.

O Presidente Figueiredo, a seguir, como faz anualmente, cumprimentou os familiares das vítimas e, após sob intensa aclamação, também cumprimentou escolares, que lotavam o palanque destinado às representações dos estabelecimentos de ensino do Estado e do Município, tendo à frente o Secretário Estadual de Educação, Arnaldo Niskier, diretores e professores.

O Chefe da Nação voltou e imediatamente ao palanque, despedindo-se das altas autridades civis e militares, dirigindo-se para o carro presidencial que o conduziu à Gávea Pequena, onde almoçou em companhia de sua esposa, Dona Dulce Figueiredo, e familiares.

Às 15 horas o Presidente Figueiredo voltou ao Galeão, retornando a Brasília para empossar o novo Ministro da Educação, General Rubem Ludwig.

No discurso que pronunciou, em nome das Forças Armadas, nas homenagens às vítimas da Intentona Comunista, o Major-Brigadeiro Octávio Júlio Moreira Lima, disse que os acontecimentos dramáticos de 27 de novembro de 1935 representam um dessas momentos decisivos vividos na história de nossa Pátria.

MESTRES ESPERAM QUE PORTELLA SE UNA À GREVE

"Acabou de vir para o lado dos professores o único resistente da classe que não estava em greve: Eduardo Portella", essa foi a declaração do representante do DCE da .. UFRJ, Cláudia, que diante da demissão do Ministro da Educação e Cultura afirma que mesmo sem a sua presença os professores vão lutar e levar adiante o movimento reivindicatório, "pois a luta significa melhores condições de ensino para a comunidade universitária".

Os professores continuarão em greve por tempo indeterminado, exigindo abertura para as negociações, asseguram seus representantes, garantindo que não existe a intenção de recuar, "pois com a força do movimento, a nível nacional, juntamente com o apoio das entidades estudantis e de partidos políticos de grande penetração, a greve dos professores vai perdurar até as últimas consequências", segundo as palavras da professora Philomena Gebran, chefe do Departamento de História e Filosofia da Ciência da .. UFRJ.

ASSEMBLÉIA-GERAL

No Centro Tecnológico da UFRJ, no Fundão, foi realizada, ontem, uma assembléia-geral, onde foi discutido e avaliado o movimento grevista. A demissão do Ministro Eduardo Portella e as implicações que isso vai trazer para a comunidade universitária também estavam incluídas no debate, mesmo que "a queda do Ministro nada tenha a ver com a greve". Segundo Philomena, Portella não se colocava alinhado na ideologia do Governo, acreditando que a causa de sua demissão está diretamente ligada ao diálogo realizado com o Chefe da Casa Civil, Golbery do Couto e Silva, a respeito de seu último depoimento feito à imprensa: "Eu não sou Ministro, estou Ministro".

Existem hipóteses de que a demissão do Ministro esteja interligada com a queda da diretoria da FINEP — Financiadora de Estudos e Projetos, pois, segundo informações, o novo presidente, Gerson Edson Ferreira Filho, ex-diretor do CNPq — Conselho Nacional de Pesquisas, está promovendo através do Governo federal um corte de verbas para as pesquisas realizadas nas universidades federais, passando a investir nas empresas privadas em áreas tecnológicas, juntamente com outros tipos de financiamentos, logo, as universidades federais poderão ser transformadas em fundações, onde as verbas serão designadas, diretamente, pelo Governo federal.

Quanto a essa afirmativa, "só nos resta esperar as diretrizes do General Rubem Ludwig, substituto de Portella. Nós professores não vamos parar, principalmente com essa perda para a educação, pois os militares a cada dia que passa retomam o Poder, exercendo de forma simbólica o regime ditatorial que supostamente quer se mostrar democrático", afirmou um representante dos mestres grevistas.

COMANDO NACIONAL

"A saída do Ministro Eduardo Portella, não altera em nada a luta dos professores universitários que estão em greve. Apenas o Governo mudou de interlocutor". Esta foi a reação do comando nacional da greve acerca da mudança ministerial no MEC, segundo esclareceu ontem o professor da Universidade de Santa Maria, no Rio Grande do Sul, e membro do comando, Noli Brum de Lima.

Ele disse também que a classe continua mobilizada e a luta prosseguirá até que todas as reivindicações sejam atendidas pelo Governo. Quanto à opinião dos professores sobre o novo Ministro da Educação, General Rubem Ludwig, o professor Noli Brum de Lima afirmou que "não temos opinião formada ainda, pois primeiro vamos ouvir a fala do Ministro e tomar conhecimento das suas diretrizes e só aí então é que vamos emitir a nossa opinião".

Comerciárias Sônia Albuquerque e Rosângela Alves aceitam dobrar

Deputado acusou Ministro Jair Soares de excesso de mordomia

Brasília — AE — O Deputado Jorge Uequed (PMDB-RS) acusou o Ministro da Previdência Social, Jair Soares, de abusar dos jatinhos da FAB em seus deslocamentos entre Brasília e Porto Alegre, muito embora no mesmo horário de suas viagens haja aviões de carreira disponíveis.

"Qual a justificativa para esbanjar-se milhões de cruzeiros com essas visitas turísticas, afetivas, sentimentais, eleitorais, até de ministro?" — indagou o parlamentar gaúcho, lembrando ser superior a Cr$ 250 mil cada passeio turístico, cada tratamento dentário que um ministro vai fazer no seu Estado.

Segundo Jorge Uequed, "alguns ministros, como Jair Soares, têm feito isso, reiteradamente, para assinar convênios cujos valores não chegam a Cr$ 150 mil apenas para promover sua candidatura ao Governo do Rio Grande do Sul". Com a repetição da prática a nação vai se acostumando às mordomias, acentuou, e o Governo continua insensível.

"O Governo não tem o respeito e nem a confiança da nação porque seus ministros não se dão a isto, não existe nenhuma autoridade, mas o patrimônio público é dilapidado com nomeações, viagens e despesas mal feitas" — prosseguiu o parlamentar, dizendo não estar certo "se o Alexandre Garcia, nos seus colóquios, também não teve a oportunidade de se deslocar em jatinhos da Presidência da República para suas atividades".

Raul de Souza amanhã na Facha

Amanhã na Faculdade Hélio Alonso, Praia de Botafogo, 266, o sax de Raul de Sousa, fará um *show* musical no pátio da faculdade, onde contará com o acompanhamento de Lincoln Olivetti, Robson Jorge, Jamil Joanes, Serginho, Paulo Braga, Ariovaldo, Catarina e Lúcia Turnbull. Será às 21 horas. Os ingressos poderão ser adquiridos na própria faculdade ao preço único de Cr$ 150,00.

Nora Nei é atração hoje

Depois do tremendo sucesso que foi o Baile Popular na Cinelândia, na última sexta-feira quando para lá se dirigiram mais de 20 mil pessoas e se divertiram ao embalo do conjunto Rever Som, a Fundação Rio resolveu levar àquela mesma praça uma programação toda especial.

Música no Corredor Cultural reunirá hoje três atrações: a cantora Nora Nei, o sambista Roberto Silva e o Regional de Claudionor Cruz.

Jornalistas cooperados se reúnem

O Terceiro Encontro Nacional das Cooperativas de Jornalistas, que foi instalado ontem em Santos, com representantes dos Estados do Rio Grande do Sul, Brasília, São Paulo, Paraná, Rio de Janeiro, Goiás, Rio Grande do Norte e Pernambuco em seu encerramento, amanhã terá um painel de debates com o jornalista Paulo Canabrava, sobre a imprensa alternativa do Terceiro Mundo.

Ceará treme nas bases de novo

A terra voltou a tremer ontem no Ceará, nas localidades de Serra do Grito e Chorosinho, provocando pânico na população. Segundo os peritos, novos tremores deverão ocorrer nos próximos dias, mas não há perigo para a população. Apesar disso, estão chegando a Crateús vários fugitivos dos tremores ocorridos nos últimos dias em vários municípios cearenses.

Municípios brigam por cimento

A briga pela posse da localização da Fábrica de Cimento Alvorada, entre os municípios de Cordeiro e Cantagalo, e que já dura dez anos, irá continuar pelo menos por mais um ano, já que o Tribunal de Justiça do Estado negou a localização da fábrica a Cordeiro. O tribunal alegou que, segundo os mapas feitos pela Divisão de Cartas do Departamento Geográfico do Estado do Rio, a área rica de minerais está realmente no Distrito Euclidelândia, de Cantagalo, e não no de Macacu, como alega Cordeiro. Este município, revoltado, não concordou com a decisão do tribunal e prometeu recorrer ao Supremo Tribunal Federal, em Brasília, para que este, finalmente, resolva o problema de maneira correta e rápida.

Médicos criam sindicato em V.R.

A assembléia-geral que estava marcada para este mês para se discutir as novas propostas para a formação do Sindicato dos Médicos, de Volta Redonda, foi adiada para o dia 10 de dezembro, às 20 horas, na Associação Atlética Comercial, onde a Comissão Provisória será composta de cinco elementos, que terão mandato de um ano com objetivo básico e responsabilidade de transformar a Associação Profissional dos Médicos em sindicato.

Três programas estão sendo realizados este mês pela Sociedade Médica: a criação do Sindicato dos Médicos que está em andamento; a criação da Unimed, que consiste numa cooperativa médica que faz contratos e convênios com as empresas onde o trabalho é essencialmente revertido para o médico, não existindo intermediário. "Os médicos e associados que pertencem à cooperativa se beneficiam através de convênios com a Golden Cross, por exemplo", disse o presidente da Sociedade Médica de Volta Redonda, Alberto Azevedo. O terceiro programa é o trabalho junto à classe médica com relação à Empresa Golden Cross.

Volta Redonda terá ar mágico

A Prefeitura de Volta Redonda está planejando para o Natal deste ano a mais bela ornamentação que a cidade já viu. O Prefeito pretende, com isso, modificar a antiga estrutura da cidade, e, a partir de projetos feitos por arquitetos do IPPU — Instituto de Planejamento e Pesquisa Urbana, montar uma nova decoração, com trabalhos feitos em madeira, metal, plástico colorido e espelhos, que farão a cidade se envolver num conjunto de luz e de atmosfera mágica.

A execução do projeto está nas mãos do DSU — Departamento de Serviços Urbanos e as maiores atrações são painéis religiosos-retábulos, medindo 10m x 3,40m em número de três, reproduzindo cenas da vida de Cristo, com as figuras da Virgem Maria e dos Reis Magos.

Pagamentos de hoje na CEF

A Caixa Econômica Federal, filial do Rio de Janeiro, creditará em todas suas agências de depósitos, hoje, os seguintes pagamentos: SESC; MEC — Colégio Pedro II; Docas — inativo-CLT adiamento de férias; IBGE — delegacia RJ; IME — Geipot; Ministério do Trabalho — ativos, inativos e pensão alimentícia.

Prefeito muda código de obra para "chopão"

A chamada "Mensagem Stefanini" enviada pelo Prefeito de Nilópolis à Câmara Municipal e que altera o Código de obras a fim de permitir a construção de um "Chopão" perto da Prefeitura será colocada hoje em segunda votação, quando se espera que se acentue a divergência causada pelo projeto.

A mensagem do Prefeito João Batista da Silva, do PP, recua da Rua Wallace Paes Leme para a Rua João Pessoa a chamada "área classe A", que circundava a Prefeitura de Nilópolis, onde é limitado o gabarito e o tipo de construções.

DENÚNCIA

Afirma-se na cidade que a mensagem do Prefeito J. B. Silva, revogando inclusive a proibição de se construir all edifícios com menos de três andares, foi feita expressamente para favorecer o comerciante local Jorge Stefanini, que antes mesmo da aprovação da lei já iniciou a construção ao lado da Prefeitura de um grande galpão destinado a ser uma casa de chope e aperitivos.

SESC abre as inscrições de colônia-mirim

Na próxima segunda-feira, dia 1.º, estarão abertas no SESC as inscrições para a colônia de férias mirim que será promovida no mês de janeiro de 1981. As inscrições podem ser feitas em todos os Centros de Atividades do SESC no Estado do Rio de Janeiro até o dia 10 de dezembro, exclusivamente para filhos de comerciários, de 7 a 12 anos.

O programa da colônia-mirim será oferecido na Colônia de Férias Getúlio Vargas, em Bonclima, Petrópolis, com atividades de artes plásticas, ginástica, esporte, recreação entre outras. As crianças vão passar períodos de 12 dias sob os cuidados de equipe especializada composta por médicos, enfermeiros, assistentes sociais, professores de educação física, recreacionistas e nutricionistas.

Filas imensas tumultuaram as eleições do Conselho Seccional da OAB, com situação vencendo

Uma fila nunca inferior a 400 pessoas tumultuou todo o dia de ontem a sede da Ordem dos Advogados do Brasil — Conselho Seccional do Estado do Rio de Janeiro, localizada à Rua Marechal Câmara, 210. O dia foi de eleições para o próprio Conselho a que os advogados compareceram em massa e, desde o início, a preferência pela chapa da "situação", encabeçada por João Baptista Louzada, teve a adesão dos participantes.

As eleições, que começaram às 10 horas no saguão do prédio da OAB, em três mesas e três urnas, provocaram extensas filas e em apenas uma hora de votação já 400 advogados haviam feito sua escolha, no Rio. O pleito, marcado para terminar às 16 horas, levou às urnas 40 mil advogados em todo o Estado.

São três as chapas que disputaram as eleições para o Conselho Seccional do Estado do Rio de Janeiro da Ordem dos Advogados do Brasil, cada uma delas lideradas pelos advogados Sérgio Tostes, João Baptista Louzada Câmara e Francisco Costa Netto. Todas elas foram denominadas de "chapa azul", uma vez que a vitória sempre esteve voltada para tal cor. Só puderam participar das eleições os advogados que estavam em dia com as anuidades da OAB.

Publicitários vão festejar o seu dia de maneira diversa dos anos anteriores

"Os publicitários festejarão o seu dia, este ano, de maneira completamente diversa dos anteriores", é o que declara a ABP — Associação Brasileira de Propaganda, que está convidando os profissionais da área para a grande festa que será realizada dia 17 de dezembro, com jantar no Canecão, após o *show* da cantora Simone, quando haverá distribuição de prêmios aos profissionais que mais se destacaram na área, durante o ano.

Os objetivos básicos dessa modificação no esquema de comemorações do "Dia Mundial da Propaganda" é "acabar com festejos à base de "discursos apenas" e reunir com este jantar de confraternização o maior número possível de profissionais da área e, também, para proporcionar às agências, aos anunciantes, aos veículos e fornecedores a oportunidade de realizarem sua festa de fim de ano num ambiente acolhedor, com um mínimo de mão-de-obra e de despesas".

A Associação comunica também que a data do evento será no dia 17, devido ao fato de que o Canecão não possuía vagas para o dia 4 de dezembro, data real do "Dia Mundial da Propaganda" e, como eles não queriam modificar este evento, resolveram "modificar a data, adiando-a para 17". Os convites para o evento estão à disposição dos interessados na sede da ABP — Avenida Rio Branco 14, 17.º; Standard — Rua São Clemente, 253, Salles — Praia do Flamengo, 200, 19.º e MPM — Rua Dona Mariana, 138, ao preço de Cr$ 1.300,00.

Bafo de Bode chia por ficar de fora do carnaval de Niterói por causa do novo regulamento

O Regulamento do Carnaval-81 de Niterói, que foi reformado e alterado, pode fazer com que a agremiação Bafo de Bode fique fora do carnaval do próximo ano. É que em nenhum dos artigos do regulamento está prevista a ordem de apresentação daquela agremiação filiada à Associação das Escolas de Samba.

O fato poderia ser explicado porque no ano passado o Bode pediu o seu afastamento, mas depois seus dirigentes acharam que em 81 a agremiação poderia voltar a desfilar. Tudo isto está de acordo com o estatuto da Associação das Escolas de Samba, já que pelo artigo 2 do Regulamento, é estabelecido prazo até 20 de janeiro para as agremiações se inscreverem para o desfile oficial.

Grana do carnaval tem que dobrar

O presidente da Academia de Ritmos Mocidade Louca, Silvio Arantes de Carvalho, conhecido como o "Russo", quer que a subvenção da Prefeitura para o carnaval de 81 em Campos seja o dobro do que foi a de 1980 — bém, que uma parte dos ingressos das arquibancadas seja cedida pela 200 mil. *Russo* quer, tam- Assessoria de Turismo de Campos. Ele diz também que "não se justifica a Prefeitura destinar quase toda a renda dos desfiles às associações de caridade em detrimento do nível do carnaval com as sociedades cada vez mais pobres e se sacrificando ao extremo".

Diz que o certo seria "destinar ingressos às entidades assistenciais numa proporção inferior às sociedades carnavalescas". *Russo* disse isso levando em consideração que o carnaval de rua em Campos cai a cada dia e o desestímulo à participação é grande. *Russo* não é contra as casas de caridade e acha muito justo.

Comerciários aceitam dobrar no Natal até sem receber se forem obrigados pelos patrões

Embora o presidente do Sindicato dos Comerciários do Rio de Janeiro, Luisant Matta Roma, tenha afirmado que a classe não irá trabalhar em regime de hora extra durante o Natal, a maioria dos comerciários das imediações da Rua da Alfândega garantiu, ontem, que não deixará de comparecer ao serviço e, caso os patrões queiram que o horário se estenda até depois das 18h30min, eles permanecerão na loja.

A afirmativa de Luisant Roma, para obrigar os patrões à oficialização da Convenção Coletiva de Trabalho, de acordo com o apurado junto aos comerciários, não vai ter repercussão.)

SEM SINDICALIZAÇÃO

Muitos dos comerciários da Rua da Alfândega e adjacências não são sindicalizados e, principalmente, estão desinformados das últimas declarações do presidente Luisant Roma. Juarez Ferreira, funcionário da Temper Roupas, foi além: "Para que nós vamos compactuar com as sugestões do sindicato, se ele nunca fez nada por nós? Em termos de melhoria de comissões, estamos sempre na mesma. Quando reclamamos, os patrões dizem que o aumento das comissões está no aumento da própria mercadoria e, no entanto, aumentando a mercadoria, a clientela também diminui. Qual a solução? O sindicato não toma providência a respeito."

Teresa Guimarães, 19 anos, dos quais dois trabalhando no comércio, garantiu que irá funcionar normalmente neste Natal, como nos outros anos, embora não receba horas extras, e sim comissões. "De qualquer forma é um dinheiro a mais, e não corro o risco de chegar no dia seguinte à loja e receber o aviso-prévio." Ismael Ferreira dos Santos, Alines Nery, Sônia Albuquerque e Rosângela Soares afirmaram que seus patrões nunca mantêm a loja aberta depois das 19 horas, mas, se resolverem ficar funcionando esse ano, trabalharão porque "eles nos dão todos os direitos".

TARSO VAI À LUTA

E JURA QUE VAI TRABALHAR

GANHE PRÊMIOS DE VALOR.

ADQUIRA OS TÍTULOS DA RESIDÊNCIA CAPITALIZAÇÃO

FOI SURRADO E JOGADO DE CABEÇA NO GUANDU

Ronaldo Fonseca Ramiro (solteiro, de 18 anos) foi barbaramente espancado a socos, pontapés e golpes com *tchaco* e depois de ter as mãos e pernas amarradas foi jogado pelos criminosos nas águas do Rio Guandu. Depois de muito sacrifício ele conseguiu soltar-se das cordinhas de "nylon" e sobreviver, foi até sua casa na Rua Débora s/n.º, Bairro Boa Ventura, no Km.34 da antiga Estrada Rio-São Paulo, em Queimados, sendo levado por parentes para o Hospital Rocha Faria onde ficou internado.

Ronaldo contou que estava em companhia de um amigo, conhecido apenas por Edilson, nas proximidades de sua casa quando apareceram cinco elementos que atiraram na direção dos dois. Edilson estava armado e reagiu conseguindo fugir quando ele, Ronaldo, foi agarrado pelos bandidos que após lhe aplicarem a surra o jogaram amarrado no Rio Guandu acreditando que não mais aparecesse.

TODO DEFORMADO

No Hospital Rocha Faria, para onde foi levado, Ronaldo quase nem conseguia falar devido à agressão dos marginais que o deformaram completamente e o deixaram todo cortado com as dezenas de golpes aplicados pelos *tchacos*. Mesmo assim de princípio ele revelou que conhecia os agressores que ainda o levaram para o rio a quase dois quilômetros de onde foi agarrado. Após as primeiras investigações os policiais da 55a. DP, de Queimados, disseram acreditar que Ronaldo Fonseca tivesse assaltado a irmã de um dos cinco homens que tentaram matá-lo por vingança, contrastando com as primeiras informações da vítima que dizia não saber por que foi quase morto. Os agentes adiantaram contudo que por enquanto nada existe de positivo e só poderão dizer alguma coisa quando ouvirem a vítima e seus familiares, no domingo próximo. De princípio o fato foi registrado naquela delegacia como seqüestro e tentativa de homicídio.

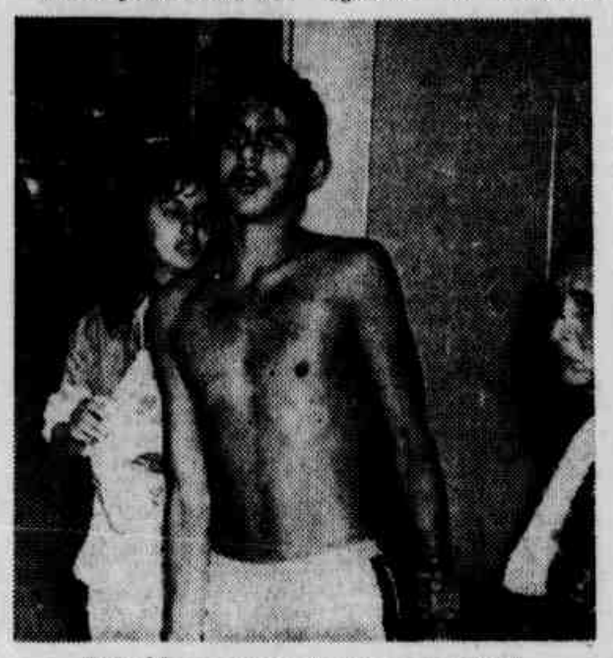

Ronaldo Fonseca chega ao hospital com familiares

Kombi joga moça contra ônibus

A professora Cristina Alves de Brito, solteira, de 30 anos, residindo à Rua Mascarenhas de Moraes, 129, apartamento 701, em Copacabana, deu entrada ontem no Hospital Olivério Kraemer, com contusões e escoriações generalizadas.

A professora dirigia um Chevette marrom, placa RJ, RQ-1514, quando foi fechado por uma Kombi, que não foi identificada, na Rua Bolobi com a Rua Rio da Prata, em Bangu, indo colidir com um ônibus placa XM18952, que faz a linha Bangu—Cascadura, dirigido por Heleno Damásio Ferreira, residente na Rua Felício Magal, Lote 15, Quadra 6, em Campo Grande. A 34a. DP registrou a ocorrência.

Tizil se dá mal na Bolsoteca.

O assaltante Jorge uis dos Santos, o "Tisiu", de 24 anos, foi impedido de fazer ontem, os 13 pontos na bolsoteca pelo detetive Alvaro Gomes e seu irmão Arquibaldo Gomes, da Polícia Federal. A bolsoteca é um jogo que Jorge Luís dos Santos vinha jogando diariamente na passagem de nível dos Pilares, na Rua Soares Meireles. O jogo consistia em arrastar as bolsas das mulheres que passavam distraidamente pelo local.

Mas ontem, após ter assaltado 121 mulheres, o "Tisiu" resolveu mudar as regras do jogo, a fim de fechar os 13 pontos com um homem. Mas deu azar, porque o homem escolhido pelo marginal foi o detetive Alvaro Gomes, que estava acompanhado de seu irmão Arquibaldo. Jorge Luís dos Santos foi dominado pelos dois policiais que o levaram para a 24a. DP, onde foi autuado em flagrante.

Caiu do trem e quebrou cuca

Um homem preto, de 28 anos presumíveis, vestindo calça preta, camisa azul, e sapatos pretos, caiu de um trem ontem, na Estação de Magno, sofrendo vários ferimentos. O desconhecido foi levado para o Hospital Carlos Chagas mas devido à gravidade do seu estado — traumatismo craniano — foi removido para o CTI do Hospital Getúlio Vargas. A ocorrência foi registrada na 29a. DP que está tentando levantar a identidade da citima.

Vítima quebra a cara do ladrão

Um assaltante e um assaltado foram levados juntos ontem para o Hospital Sousa Aguiar, a fim de serem medicados de uma briga que tiveram na Rua do Riachuelo, 319. O assaltante era José Rodrigues de Sousa, que com um reviver calibre 38 tentou assaltar o porteiro daquele prédio, Gonçalo Ferreira, de 30 anos, que reagiu. A ocorrência foi registrada pela 5a. DP.

Inquilino porrou o senhorio

Feliciano Soares Ramos, de 40 anos e residente na Estrada de Inhoaíba, lote 8, quadra 32, levou ontem várias pauladas na cabeça porque foi cobrar o aluguel do seu inquilino Alberto de tal, que não pagava há cinco meses. Feliciano foi medicado no Hospital Rocha Faria e a 35a. DP registrou a ocorrência. O agressor fugiu.

Ficou bêbado e ainda apanhou

Após passar toda a noite bebendo com uma turma nos inferninhos da Praça Mauá, Antônio Carlos Moisés, de 28 anos e residente na Rua Glória Pereira, 206, em Austin, Nova Iguaçu se desentendeu com seus companheiros que se voltaram contra ele, agredindo-o a socos, pontapés e facadas. A vítima foi internada no Hospital Sousa Aguiar e a 1a. DP registrou a ocorrência.

Medicina preocupa prefeitos do A

Os prefeitos de Santo André, São Caetano do Sul e São Bernardo do Campo debateram ontem cedo a crise da Faculdade de Medicina do ABC, cujos alunos estão em greve há uma semana, reivindicando providências para acabar com o déficit da escola, estimado em 24 milhões de cruzeiros. A reunião dos prefeitos será em São Caetano do Sul.

Línguas têm curso livre na UERJ

A Universidade Estadual do Rio de Janeiro promoverá nos meses de janeiro e fevereiro, cursos livres de inglês e alemão, abertos a maiores de 14 anos com 5a. série do 1.º grau. O curso corresponderá a dois semestres e as aulas serão diárias, de segunda a quinta-feira, com vários horários, inclusive à noite. As inscrições poderão ser feitas até o dia 23 de dezembro na Rua São Francisco Xavier, 524 — Pavilhão Haroldo Lisboa da Cunha, sala 214, ou pelos telefones: 284-8322, ramais 2707 e 2757 ou 264-8143 (direto).

Bangu ganha hoje Praça da Fé

Está prevista para as 18 horas de hoje a inauguração da Praça da Fé, localizada na Avenida Cnego de Vasconcelos, em Bangu, em solenidade que será presidida pelo Secretário Municipal de Desenvolvimento Social, professor Vicente Barreto, e contará com a presença do Coordenador das Regiões Administrativas, professor Afrânio de Oliveira e do Administrador da XVII RA, Delton de Oliveira.

A Praça da Fé conta com amplo jardim, pista para patinação, mesas de jogos de dama e xadrez, equipamento de ginástica para adultos e crianças, chafariz e iluminação a vapor de mercúrio. Por ocasião de sua inauguração haverá um "show" de ginástica olímpica e patinação com os alunos do curso de Educação Física da Faculdade Castelo Branco de Realengo.

PM só forma cabos após o Natal

A fim de aproveitar todos os elementos disponíveis, em condições de reforçar o policiamento da época natalina, o coronel Anibal de Melo Henriques, Comandante-Geral da PMERJ, determinou a transferência do início do curso de cabos, marcadp para começar no dia 9 de dezembro, para o dia 5 de janeiro de 1981. A medida é tanto mais importante quando se sabe que os vários tipos de policiamento ostensivo adotados na Polícia Militar são executados por cabos e soldados, em sua maioria. Os soldados selecionados para fazerem o curso de cabos fizeram um excelente curso de reciclagem, correspondendo, para a corporação, a uma espécie de vestibular. Os que foram aprovados fizeram um teste considerado de muita importância dentro da PM.

No choque de motos morreu um

O motoqueiro Hilden Magalhães Gonçalves, de 20 anos, residente na Rua São Francisco Xavier, 342, na Tijuca morreu ontem de manhã, no Hospital Sousa Aguiar depois que sua motocicleta XD-606 foi fechada por um veículo não identificado.

Assassino ladrão está bem guardado

Paulo Jorge Geraldo dos Santos (solteiro, de 20 anos), residente na Rua Joaquim Pissa, 331, Morro do Turano, em Bonsucesso, foi preso na madrugada de ontem em Botafogo por policiais da Patamo 52.0146, comandada pelo tenente Carlos Alberto, do 2.º BPM. Levado para a 10.ª DP ele acabou confessando ser um dos participantes da quadrilha que dias atrás assaltou a joalheria Estrela, da Avenida Paulo de Frontin, no Rio Comprido, quando mataram o comerciante Agostinho Afonso, baleando seu filho Eucir Afonso, para roubar Cr$ 800 mil.

Paulo Jorge encontrava-se estacionado com a Brasília cor azul de placa RJ-WN-7106, roubada quinta-feira de José Carlos de Souza Coelho, no Jardim Botânico, na esquina das Ruas Mena Barreto e 19 de Fevereiro, em Botafogo, quando os policiais da PM em ronda pelo local desconfiaram de suas atitudes. Apuraram de imediato que a Brasília havia sido roubada uma semana atrás e o levaram para a delegacia de Botafogo, onde em interrogatório acabou confessando a participação no latrocínio na joalheria

Bala furou o Machado no duelo público

Ruimar Castro Machado (casado, de 28 anos), que residia na Rua Marechal Jardim, 447, em Benfica, foi morto na madrugada de ontem, numa troca de tiros verificada numa das ruas do Conjunto Habitacional dos Ex-Combatentes, em Benfica. Levado para o Hospital Getúlio Vargas pelos policiais Valmir, César, Neves e Antonio, na viatura 6-2528 da Delegacia de Entorpecentes, Ruimar já chegou morto e seu corpo apresentava tantos tiros que somente os médicos legistas poderão enumerá-los.

Ao policial de plantão os agentes da Entorpecentes deram a informação de que estavam no local, ouviram tiros dentro do veículo e encontraram o homem caído junto ao Volks branco de placa RJ-YO-3867, conduzindo-o na viatura para o hospital. Junto aos pertences de Ruimar Castro foi encontrado um saco plástico com algumas gramas de um pó branco, encaminhado para a perícia no Instituto Carlos Éboli. A 21.ª DP, de Bonsucesso, registrou.

Coronhadas

Com vários ferimentos na cabeça produzidos por coronhadas, deu entrada, ontem de manhã, no Hospital Olívério Kraemer, Sebastião José dos Santos, de 70 anos, residente na Rua Ariró, 119, em Realengo.

"Império dos Sentidos" deixa marido doidão a ponto de não livrar a cara da sua mulher

Maria Cecília Libânio do Nascimento, de 24 anos, foi medicada ontem no Posto Médico de Urgência de São Mateus, após ter sido espancada por seu marido Paulo Rodrigues do Nascimento que queria, segundo ela, realizar uma relação sexual anormal. Ambos residem na Rua Flamengo, 17, quadra 221, Vilar dos Teles, São João de Meriti.

Chorando muito e afirmando ser mulher honesta e religiosa, Maria Cecília contou sua estória aos policiais da 64a. DP, que se reuniram atentos à sua volta, tendo o inspetor de plantão ordenado que todos fizessem silêncio e respeitasse a senhora.

IMPÉRIO DOS SENTIDOS

A pobre senhora contou que seu marido, sempre que iam para a cama, insinuava algo diferente, porém, como ela o recriminasse, desistia. Ontem, Paulo chegou em casa já gritando para a mulher, dizendo que tinha visto um filme que o deixou doidão, fato que revoltou Maria Cecília, passando os dois a discutir. Mais tarde, porém, os ânimos foram acalmados e os dois foram dormir. Paulo então contou que tinha ido com uns amigos assistir ao filme Império dos Sentidos e passou a descrever as cenas da fita. Conforme ia descrevendo as cenas mais picantes, ficava que queria violar seu ânus na marra. Não o consentimas da mulher.

BUMBUM E OUTRAS COISAS

Para que o marido se acalmasse Maria Cecília aceitou ter relações com ele, não sem antes prevenir que seria na base do "papai e mamãe". Mas Paulo não estava a fim do trivial simples e inicialmente propôs à esposa o sexo oral. Foi repelido, mesmo tendo explicado que aquilo era coisa normal e que todo mundo transava. Tinha até visto no filme. Maria foi irredutível.

Paulo não se deu por vencido e com muito jeito tentou convencer a mulher a praticarem então o sexo anal. Irritada e vermelha de vergonha Maria pulou da cama mas foi agarrada pelas costas por seu marido que queria violar seu anus na marra. Não o conseguindo, Paulo espancou a esposa violentamente. A 64a. DP registrou e está à procura do marido libidinoso.

Advogado viu Ronald Watteres mas deu pinote pela Venezuela fugindo ao assédio da Imprensa

O advogado gaúcho, Raul Gudoler, nomeado para defender Ronald Watters, suspeito da autoria dos atentados a bomba no Rio de Janeiro, esteve ontem de manhã no Departamento de Polícia Federal para mais tarde avistar-se com seu cliente. Antes do encontro, na sala de Imprensa do DPF, Gudoler disse não acreditar nas suspeitas de que Ronald tenha colocado as bombas na Sunab, OAB e Câmara dos Vereadores. Referindo-se ao habeas-corpus impetrado pelo advogado Carlos Augusto Senise, disse que a medida é válida "em determinadas circunstâncias, de acordo com o Código de Processo Penal Militar". Mas, acrescentou que, para que o requerimento não fosse negado pelo Supremo Tribunal Militar, "deveria existir uma das três coisas: falta de justa causa, excesso no prazo de instrução (investigação), autoridade incompetente ou por Ronald Watters estar preso além do tempo que a Lei permite. "A impressão do advogado, no entanto, é de que "não cabe habeas-corpus, pelo menos agora, a não ser que a autoridade fosse incompetente para atuar no caso."

ACESSO A WATTERS

A Lei de Segurança Nacional, que regula o processo, diz que fica ao arbítrio da autoridade encarregada do inquérito, permitir ou não, o acesso às investigações mas, como explica Raul Gudoler, "a mesma autoridade não pode negar que eu me avista com o meu cliente, pois este direito está previsto no Estatuto dos Advogados e no acórdão do Supremo Tribunal Militar (STM)".

VIOLAÇÃO DE SIGILO

O advogado Raul Gudoler, que chegou ao Rio na noite de ontem no vo 103, da Varig, não quis dizer quem o contratou para o caso Watters, para não incorrer no crime de violação de sigilo profissional, revelou, no entanto, que "a procuração nomeando um advogado, só pode ser passada pelo próprio acusado." A indicação, no entanto, foi feita, "segundo Gudoler, "pelo acusado e durante o interrogatório."

HABEAS-CORPUS

Gudoler disse não saber em que se baseou seu colega Carlos Augusto Senise, quando impetrou o habeas-corpus para a soltura de Ronald, mas afirmou que "de acordo com o exame do que está nos autos e que poderei fundamentar o pedido de soltura."

Raul Gudole saiu do Departamento de Polícia Federal às onze horas e voltou às 14h mais calado que antes. Um repórter lhe perguntou se ele iria dizer, depois que entrevistasse seu cliente, quem o havia denunciado, como e quando, ele respondeu: perfeitamente. Mas isso não ocorreu. Gudole mandou que um funcionário pegasse sua identidade e fugiu pela Rua Venezuela.

Velocidade causa morte de 6 pessoas

Lins (AE) — Seis pessoas, de uma mesma família, morreram à noite, vítimas de uma violenta colisão frontal no quilômetro 419 da Rodovia Marechal Rondon, próxima de Cafelândia. As vítimas viajacam em um Volkswagen chapa PS-7622, daquela cidade, dirigido por Antônio Elleis Braus Martins, de 3 9anos, e foram colhidos, de frente, pelo caminhão de Piacatu, de chapa OC-4704, dirigido por José Afonso de Lira, 24 anos (Rua Antônio Gomes Jardim 209, Piacatu). O automóvel entrou em baixo do caminhão e foi totalmente destruído.

Morreram no local, além do motorista, Leonilda de Andrade Braus, 34 anos, esposa do motorista; Antônio Marcos de Andrade Braus, de 10 anos; Ana Márcia Andrade Braus, de 8 anos; Adriano Mauro de Andrade Braus, de 2 anos (filhos), Maria Josefa Martins Morais, 79 anos, mãe do motorista, que residiam a Rua Coronel Maurício Moreira, 231.

O Corpo de Bombeiros de Lins conseguiu tirar os corpos dos destroços horas depois do acidente. O motorista contou que viu o carro em sua mão de direção e tentou "sair para a outra pista", mas as testemunhas alegaram que ele transitava na contramão.

Trio mortal já não mata: está em cana

O "Trio da Morte" que vinha aterrorizando os moradores de Volta Redonda e Barra Mansa, tendo provocado até o fechamento do comércio naqueles dois municípios, além de vários roubos no Vale do Paraíba, Campo Grande e Itaguaí, foi preso ontem por policiais da 50a. DP, após um cerrado tiroteio e até luta corporal na Avenida Itaguaí, quadra 125, lote 21, quarto 5, onde ficava localizado o esconderijo do trio.

Tudo começou quando a polícia, após descobrir o esconderijo do grupo, o cercou e deu voz de prisão. O trio respondeu a bala, provocando um tiroteio que durou alguns minutos, até que a munição acabasse. Mesmo assim, os ladrões saíram e se atracaram com alguns policiais, sendo contudo, dominados e levados para o xadrez da 50a. DP onde se enconram detidos.

O "Trio da Morte" era formado por Ismael Rangel Pinto, de 19 anos e residente na Rua Freitas, 276; João Carlos Pereira Frazão, vulgo "Black", de 26 anos e Antônio Anastício de Melo vulgo "Luiú", de 23 anos, a quem pertencia o quarto que servia de esconderijo para o trio.

Cidinha Livre

"ABERTURA" FAZ NOVA VÍTIMA

É proibido dizer a verdade no Brasil. A prova está na saída do professor Eduardo Portella do Ministério da Educação. Ele, consciente dos problemas enfrentados pelo setor educacional do País, deixou bem claro em seu pronunciamento à Comissão de Educação da Câmara dos Deputados, em Brasília, suas impossibilidades de resolver, como deveria, a crise das Universidades Federais.

Para o ex-Ministro, a negociação é instrumento democrático insubstituível. Não existe democracia onde não há negociação Com ou sem pressão. Mas isso não deve agradar a alguns homens do Poder. Para eles, um País de analfabetos como é o Brasil, pode muito bem continuar sem verbas para a educação. Afinal, para que serve um povo que pode pensar, agir e cobrar os seus direitos. Para que dar-lhes educação, essa arma tão perigosa frente aos ambiciosos e famintos de mais poder?

Eduardo Portella diz ser ele quem escolhia suas próprias imprudências, e talvez, pensando assim, tenha tentado, como ministro, defender a autonomia universitária sabendo de sua importância. Talvez tenha tentado mostrar a todos que com a falência da educação o povo se desprepara em manter sua própria vida, suas raízes e definir pensamentos discernindo aspectos importantes para a vida nacional. Mas, infelizmente, as pressões surgem de todas as partes e, o que é pior, são aceitas.

Esta é a sétima mudança no ministério do Presidente Figueiredo. Alguma coisa deve estar errada. Serão todos vítimas da "ABERTURA"?

Toma posse um novo ministro, o General Rubem Carlos Ludwg. Uma patente na educação que preocupa muita gente. Mas o problema fundamental não está aí. O professor Eduardo Portella deixou claro, que a um Ministro da Educação não tem os poderes de decisão necessários. Sua demissão está ligada a sua forma liberal de pensar e à sua maneira independente de ver a coisas. Está ligado, acima de tudo, à sua condição de "ser ministro e não ser ministro".

Não estou me importando com quem possa assumir agora ou no futuro este Ministério. Quero apenas saber o que poderá ser feito pelos jovens e pela Educação. Será que as patentes terão condições de defender os interesses do povo? Ou mais uma vez, como afirma o vice-líder do PMDB, Deputado Tarcísio Delgado, qualquer que seja o ministro, será apenas um "filhote" do Ministro Delfim Neto.

TEMPERADAS

★ *Terminaram ontem as gravações da festa de "Rebeca" (Eva Wilma) em "Plumas e Paetês". Walmor Chagas e Ney Latorraca foram visitar seus colegas da novela das sete durante estas gravações. Sabem o que a "Rebeca" lhes disse? "Podem parar por aí porque isto aqui é festa de família. Suspeito de assassinato e estupradores aqui não entram, nem mortos".*

Os moradores de diversas ruas do Loteamento Cidade Grande Rio, em Itambi, Município de Itaboraí, estão apavorados com a onda de assaltos que tomou conta do local. Várias pessoas já foram assaltadas e mesmo tendo prestado queixa na delegacia de Itaboraí, nenhuma providência foi tomada. Os ladrões, além de investir contra os trabalhadores, deram para roubar, durante à noite, os materiais de construção comprados com tanto sacrifício. Encostam um caminhão, deixam as armas bem à vista para evitar qualquer tipo de reação e levam tudo, desde o saco de cimento até o arame farpado da cerca. Já está na hora do delegado de Itaboraí lembrar de suas obrigações.

◇

A Light está deixando os moradores do bairro da Freguesia, na Ilha do Governador, apavorados. Nas Ruas Magno Martins, Brigadeiro Nilton Braga, Professor Silva Campos, Budapeste, Zaquia Jorge, e muitas outras, eles estão sendo prejudicados com a constante oscilação de voltagem de energia. Este problema acontece quase sempre, após às 18 horas. Dezenas de reclamações já foram feitas e a companhia não toma qualquer atitude ou sequer dá a mínima satisfação aos reclamantes.

Do jeito que as coisas estão indo na Ilha do Governador, em breve, não haverá nenhum aparelho eletrodoméstico em condições de uso, principalmente televisores e geladeiras.

◇

Os moradores da Rua Adelaide, no bairro da Piedade estão pedindo clemência ao prefeito Júlio Coutinho. Eles já fizeram vários abaixo-assinados pedindo calçamento para esta rua e outras adjacentes e até agora não receberam resposta. O local está completamente abandonado, com o mato invadindo até as casas. O maior problema acontece nos dias de chuva. Basta chuviscar para transformar o lugar num verdadeiro pantanal. Os carros são obrigados a ficarem distantes das casas de seus donos, à disposição dos ladrões, já que não conseguem vencer o atoleiro.

Decreto concede mais indulto neste Natal

Brasília — O decreto do presidente Figueiredo, concedendo o indulto de Natal aos condenados abrange penas privativas de liberdade não superiores a quatro anos e que até o dia 25 de dezembro próximo tenham cumprido, no mínimo, um terço da pena aplicada, se primários, ou metade, se reincidentes.

O decreto reduz também as penas privativas de liberdade impostas a condenados que até o Natal tenham cumprido, no mínimo, um terço da pena, no caso de primários, ou metade, quando se tratar de reincidentes.

A íntegra do decreto é a seguinte:

O presidente da República, no uso da faculdade que lhe confere o artigo 81, n.º XXII, da Constituição, e considerando a proximidade da festa do Natal,

Decreta:

Art. 1.º — É concedido indulto aos condenados a penas privativas da liberdade não superiores a quatro anos que, até 25 de dezembro de 1980, tenham efetivamente cumprido, no mínimo, um terço da pena aplicada, se primários, ou metade, se reincidentes.

Parágrafo único — É igualmente concedido indulto aos condenados a penas superiores a quatro anos que tenham completado sessenta anos de idade até a data fixada neste artigo, desde que tenham cumprido um terço da pena, se primários, ou metade, se reincidentes.

Art. 2.º — São reduzidas as penas privativas da liberdade impostas a condenados que, até a data mencionada no artigo anterior, tenham efetivamente cumprido, no mínimo, um terço da pena, se primários, ou metade, se reincidentes, observadas as seguintes proporções:

I — Pena de mais de quatro até seis anos: Redução de um terço, se primários, ou de um quarto, se reincidentes;

II — Pena de mais de seis até dez anos: Redução de um quarto, se primários, ou de um quinto, se reincidentes;

III — Pena de mais de dez anos: Redução de um quinto, se primários, ou de um sexto, se reincidentes.

Art. 3.º — O disposto nos artigos anteriores aplica-se, também, quando a sentença esteja em grau de recurso interposto somente pela defesa, sem prejuízo do respectivo julgamento pela instância superior. Não impedirá, igualmente, a concessão do indulto, o recurso do Ministério Público, quando improvido.

Art. 4.º — O indulto previsto no artigo 1.º deste decreto não abrange as penas acessórias, estendendo-se, porém, às pecuniárias aplicadas cumulativamente.

Parágrafo único — O condenado ficará indultado da pena pecuniária quando a redução prevista no artigo 2.º ensejar imediata soltura ou livramento condicional.

Art. 5.º — Para efeito do indulto ou redução, somam-se as penas que correspondam a infrações diversas.

Art. 6.º — Constituem, também, requisitos para que o condenado obtenha o indulto ou a redução da pena:

I — Não ter sido beneficiado por graça, indulto, redução ou comutação de pena nos cinco anos anteriores à data da publicação deste decreto;

II — Ser isento de periculosidade, devendo verificar-se a sua cessação caso tenha sido imposta medida de segurança;

III — Ter conduta reveladora de condições pessoais para a reintegração no convívio social, se presentes os demais requisitos para o indulto;

IV — Ter, na forma do inciso anterior, boa conduta também na comunidade, quando beneficiado por qualsquer concessões previstas no artigo 30, parágrafo 6.º, inciso II, IV, VI, e VII do Código Penal;

V — Ter boa conduta, reveladora de condições pessoais para a permanência no convívio social e, se beneficiado com suspensão condicional, já cumpriu, pelo menos metade do respectivo prazo, com perfeita observância das condições impostas e da pena acessória, se for o caso, sem ter sofrido modificação exacerbadora das condições ou prorrogação do prazo, nem suspensão ou revogação do benefício;

VI — Ter boa conduta, reveladora de condições pessoais para a reintegração no convívio social e,s e beneficiado com o livramento condicional, estiver cumprindo as condições impostas e a pena acessória, quando for o caso, sem advertência ou exacerbação das condições.

Art. 7.º — Este decreto não beneficia os condenados por crime:

I — De roubo, em qualquer das modalidades previstas no art. 157 e respectivos parágrafos do Código Penal;

II — Relativo a entorpecentes ou substâncias que cause dependência física ou psíquica, quando reconhecida na sentença a condição de traficante;

III — Contra a Segurança Nacional;

IV — De extorsão, nas modalidades dos parágrafos 1.º e 2.º do artigo 158 e do artigo 159 do Código Penal;

V — De estupro e atentado violento ao pudor.

Art. 8.º — Caberá aos Conselhos Penitenciários, de ofício ou por provocação de qualquer dos interessados, verificar quais os condenados que preencham os requisitos estabelecidos por este decreto, emitindo, desde logo, parecer, nos termos do artigo 736 do Código de Processo Penal, que será remetido ao Juiz da Execução, para os fins do artigo 738 do mesmo Código.

Parágrafo 1.º — Os dirigentes dos estabelecimentos prisionais encaminharão aos Conselhos Penitenciários relação dos condenados que, neles recolhidos, satisfaçam aqueles requisitos, prestando, desde logo, informações circunstanciadas sobre a vida prisional e a conduta de cada um.

Parágrafo 2.º — A relação e as informações referidas no parágrafo anterior, concernentes aos sentenciados em gozo de suspensão condicional ou de livramento condicional, deverão ser enviadas pela entidade encarregada da fiscalização do cumprimento das condições do benefício, ou da sua observação cautelar e proteção liberado, na falta da mencionada entidade, tais informações poderão ser supridas por qualquer outro documento hábil.

Art. 9.º — Quando se tratar de condenados pela Justiça Militar, que não estejam cumprindo pena em estabelecimento civil, o parecer do Conselho Penitenciário será substituído pela informação da autoridade sob cuja custódia estiver o preso.

Art. 10 — Este decreto entrará em vigor na data de sua publicação.

Art. 11 — Revogam-se as disposições em contrário.

Presidente no almoço do Grupo Parlamentar Cristão

Figueiredo manda os cristãos dividir pão

Ao almoçar, na última quarta-feira, com um grupo de parlamentares cristãos, em Brasília, o presidente João Figueiredo lembrou o profeta Isaías e os aconselhou a dividirem o pão com os que têm fome.

O presidente da República chegou ao Clube do Congresso acompanhado dos ministros dos Transportes, Eliseu Resende, das Minas e Energia, César Cals, do Gabinete Militar, Danilo Venturini, da Comunicação Social, Said Faraht, e das Comunicações, Haroldo Mattos.

O presidente recebeu os cumprimentos, entre outros, do líder do Governo na Câmara dos Deputados, Nelson Marchezan, e do presidente do Supremo Tribunal Federal, Antônio Neder além dos parlamentares pertencentes ao chamado "Grupo Parlamentar Cristão", que se reúnem há dez anos.

Ao final do almoço, o presidente leu o capítulo 58, versículos 7 a 14, da profecia de Isaías, que começa com o seguinte trecho: "Reparte o teu pão com o que tem fome, e introduze em tua casa os pobres e os peregrinos; quando vires um nu, cobre-o, e não desprezes a tua (própria) carne (ou a do teu próximo)".

Também falaram durante o almoço o deputado Daso Coimbra (PP-RJ), que leu a Oração pela Pátria e seus líderes; o deputado Aldo Fagundes, que leu a Oração de Ação de Graças e o deputado Igo Losso, que proferiu a meditação pelo X Encontro Nacional da Oração, através da leitura do texto de São Paulo apóstolo aos conrintos, capítulo 5.

Projeto que o DASP enviou ao Gabinete Civil é pior do que o do MEC, diz professor

O projeto de reestruturação do magistério, que o DASP enviou ao Palácio do Planalto é, em muitos pontos, pior que a atual carreira do magistério. A afirmação é do Vice-Presidente da Associação dos Docentes da UFRJ, Alexandre Magalhães. Segundo ele, há ainda poucas informações sobre o projeto que o DASP enviou ao Gabinete Civil da Presidência da República em substituição ao proposto pelo MEC. Mas, tudo leva crer que este projeto é o mesmo enviado em junho de 1980 e que foi repudiado pelos professores. O Vice-Presidente dos Docentes da UFRJ respondeu a inúmeras perguntas dos estudantes sobre a situação dos formando e dos outros alunos com a greve. Dizendo que os professores debaterão com as diversas entidades uma solução, Alexandre Magalhães disse esperar que o pronunciamento do Presidente Figueiredo venha abrir o caminho das negociações com a classe, para o atendimento das reivindicações. Já o professor Luís Pinguele Rosa acha que seria um ato de visão política do Governo conceder um aumento salarial de 48%, acabando com o clima de tensão na comunidade acadêmica do Brasil. Ele também comentou que o projeto do DASP não atende absolutamente os interesses dos professores, pois além de conceder o aumento sobre os incentivos não absorve os professores colaboradores na carreira, e nem prevê nenhuma promoção garantida aos que têm doutorado ou mestrado.

Táxis pedem licença para usar a Bandeira-2 durante dezembro e aliviar sufoco

O presidente do Sindicato dos Motoristas de Táxis do Rio de Janeiro, Ardorino Pinheiro enviou, ontem um ofício ao Secretário Estadual de Transportes, Adir Veloso, pedindo a autorização para que os táxis circulem com bandeira 2 durante o mês de dezembro. Ao ser perguntado sobre a possibilidade de o governo conceder aos motoristas de táxi a gasolina a um preço menor, Ardorino acha que a matéria é difícil de ser aceita ou atendida. E explica o porquê: "nós lutamos por isso desde julho do ano passado e até agora não conseguimos subsídios para a nossa gasolina. Com a atual política econômica do governo de eliminar todos os subsídios inclusive para o óleo Diesel que abastece o transporte de massa, como o táxi que nem sequer é considerado um meio de transporte prioritário, poderá receber alguma vantagem? Apesar da ritário, poderá receber alguma vantagem? Apesar da crise atual ele acha que o número de txis desemplacados é muito reduzido.

Abertas as inscrições para o Rondon

Universitários de todas as áreas já podem se inscrever para a operação nacional do Projeto Rondon que será realizada de 2 de janeiro a 15 de fevereiro do próximo ano. As inscrições, no Rio de Janeiro devem ser feitas, somente pelos estudantes que estejam cursando acima do terceiro período, na Rua das Palmeiras, 55, em Botafogo. Os universitários devem estar munidos de carteira de identidade, retrato 3x4 e com um comprovante de que estão cursando uma faculdade.

Senai vai mostrar alta tecnologia

O Senai-RJ inaugura hoje o Pavilhão de Máquinas-Ferramenta de Alta Tecnologia e o Comando Numérico, apresentando à indústria as novas instalações do seu Centro de Formação Profissional Euvaldo Lódi, a maior unidade do Departamento Regional, especializada na preparação da mão-de-obra qualificada nos campos da mecânica, da solda, da serralheria e da automação.

O importante empreendimento resulta da concretização do Acordo de Cooperação Técnica firmado pelos Governos do Brasil e da Itália, com o objetivo de incrementar o desenvolvimento econômico e o bem-estar social dos dois países.

Medicina pede ao Governo remédio contra as receitas magras adotadas pelo INAMPS

Em relação ao aumento total de 36% para as UR (Unidade de Serviço da Associação Médica Brasileira) dado pelo INAMPS em duas parcelas no início deste ano, no dia 1.º de janeiro e no dia 1.º de março, para o mesmo período do custo de material utilizado pelos laboratórios no Brasil chegou a quase 200%. E como única maneira de poder enfrentar a elevação dos custos necessários para o seu trabalho de dia a dia, os laboratórios, representados oficialmente por sua entidade, a Sociedade Brasileira de Patologia Clínica, estão lançando esse mês no Ceará — em seu congresso anual — as bases de um movimento visando a sensibilizar o Governo para o problema, segundo eles crucial para a sua própria sobrevivência.

Em termos de Brasil — declarou o médico Alberto Frederico da Rocha, Presidente da SEPC — hoje em dia o problema maior para os laboratórios de patologia clínica é a defasagem que há entre a remuneração paga pelo INAMPS e a inflação. O INAMPS já pagava mal e com a inflação a coisa piorou de uma maneira insuportável. Não há nessa posição o menor exagero, bastando se citar os dados existentes.

Brasil já pratica a chamada medicina sem fronteiras em patologia clínica avançada

Os levantamentos em Patologia Clínica — especialidade médica que utiliza materiais biológicos para o diagnóstico da saúde — já estão sendo conduzidos periodicamente no Brasil, a exemplo do que só acontece nos países mais altamente desenvolvidos do mundo. A notícia foi dada no Ceará pelo médico Evaldo Melo, de São Paulo, no Congresso da Sociedade Brasileira de Patologia Clínica. A SBPC é o órgão científico responsável pela implantação da medida pioneira no País, e é quem envia aos laboratórios médicos amostras biológicas ou simuladas para análise ou interpretação. E no curto prazo de 5 dias, o laboratório tem de preencher o questionário, enviando-o à SBPC, com todas as informações, dados numéricos e conduta clínica face aos resultados obtidos.

O Dr. Evaldo Melo, diretor científico e ex-presidente da WASP, órgão mundial dos patologistas clínicos, disse que centros médicos dos mais modernos e bem equipados de todo o mundo, como das Universidades de Washington, Illinois, Berlim e Estocolmo, por exemplo, recebem também por área de especialidade os mesmos materiais distribuídos no Brasil. Informou que critérios estatísticos são utilizados para avaliar o consenso de excelência de participação dos laboratórios brasileiros, com referências internacionais.

Mulher alguma pode ficar abandonada na hora mais bonita da sua vida.

A hora mais bonita da mulher é a hora em que ela está mais sozinha.

Só que existem mulheres que não estão apenas sozinhas, estão abandonadas.

Sem dinheiro, sem apoio de ninguém, sem assistência médica para acompanhar passo a passo a gravidez.

Em 60 anos de funcionamento, a Pro Matre já ajudou 220 mil mães e 165 mil crianças.

Mães que não tinham a quem recorrer e que encontraram na Pro Matre a tranqüilidade e a assistência de que precisavam.

Mas, hoje, uma coisa é certa.

Para continuar ajudando, a Pro Matre precisa de dinheiro, de muito dinheiro.

E, agora, é muito mais fácil você ajudar.

A Pro Matre abriu conta em todos os bancos da Cidade.

Basta você entrar em qualquer um deles, e depositar seu donativo na conta Pro Matre.

Mas não deixe para fazer isso amanhã.

Ajude logo a Pro Matre, pelo amor de Deus.

Ajude a Pro Matre. Pelo amor de Deus.

CARREGADORES DE CAFÉ VÃO AO TRT

Será ajuizado, semana que vem, no Tribunal Regional do Trabalho, dissídio coletivo pelo Sindicato dos Carregadores e Ensacadores de Café do Rio de Janeiro, visando ao reajustamento da tabela de produção, pois a classe reivindica Cr$ 5,00 por transporte de cada saca, com o que os empresários não concordam.

METALÚRGICOS

Está alcançando grande repercussão no Brasil e até no exterior o resultado das eleições realizadas recentemente no Sindicato dos Metalúrgicos do Rio e Baixada Fluminense, em face da categórica vitória da chapa 4, liderada pelo atual presidente Oswaldo Pimentel, obtendo maioria absoluta, através de uma votação superior ao total das outras três chapas concorrentes, incluindo os votos brancos e nulos.

São inúmeros os telefonemas e telegramas que Oswaldo Pimentel vem recebendo de dirigentes sindicais de todo o Brasil e de outros países, cumprimentando-o e a seus companheiros pela extraordinária vitória.

FERROVIÁRIOS

Os novos dirigentes do Sindicato dos Trabalhadores em Empresas Ferroviárias (pessoal da antiga Estrada de Ferro Leopoldina), eleitos pela chapa 1, no pleito realizado de 16 a 22 do corrente, serão empossados dia 17 de dezembro.

O resultado das eleições foi o seguinte: chapa 1, liderada por Aroldo do Carmo Borba — 4.559 votos; chapa 2 (José Cardinelli) — 2.268 votos; chapa 4 (Jacob Everlan da Costa Martins — atual presidente) — 1.040 votos; chapa 3 (Joaquim Dias Monteiro) — 479 votos.

PARTEIRAS

O Sindicato das Parteiras programou assembléia-geral para amanhã, às 15 horas, em sua sede, Avenida Passos, 122, sala 502, tendo em vista a apreciação do relatório e contas da diretoria, referentes ao exercício de 1979, e de previsão orçamentária para 19[illegible].

Sindical

HUMBERTO FAILLACE

Vidreiros têm aumento e piso de 7.500,00

Acordo que acaba de ser assinado entre os sindicatos profissional e empresarial estabelece, através de 21 cláusulas, reajustamento salarial e outras melhorias para os trabalhadores nas indústrias de vidros do Município do Rio de Janeiro.

O ACORDO

1 — Os empregadores, representados pelo Sindicato patronal, concederão a todos os respectivos empregados integrantes da categoria profissional representada pelo Sindicato dos Trabalhadores, uma correção salarial na base do índice legal de [illegible]%, fixado para o mês de novembro de 1980, observado o que dispõe a Lei n.º 6.708/79.

2 — Os empregadores concederão, ainda, aos empregados cujos salários estejam compreendidos nas faixas salariais abaixo determinadas, um aumento salarial decorrente da aplicação dos percentuais, a seguir, sobre os salários vigentes em 1.º de novembro de 1980, ou seja, após o reajustamento previsto e calculado com base no INPC respectivo até Cr$ 12.000,00 — 6%; de Cr$ 12.001,00 a Cr$ 17.000,00 — 3%; de Cr$ 17.001,00 a Cr$ 25.500,00 — 1%; e acima de Cr$ 25.500,00 aplica-se o INPC.

Parágrafo único — Os salários que determinarão a classificação dos empregados em cada uma das faixas acima serão os vigentes em 31 de outubro de 1980.

3 — A partir de 1.º de novembro de 1980, nenhum empregado da categoria profissional poderá perceber salário mensal inferior a Cr$ 7.500,00.

Parágrafo único — Fica acordado pelas partes, que o salário fixado no "caput" desta cláusula será corrigido, por ocasião do reajustamento semestral, conforme o INPC que for fixado, ressalvados os casos em que o empregado esteja sob contrato de experiência.

4 — Para os vidreiros-tarefeiros (colhedores, maquinistas, prensadores e moldadores manuais), o aumento será de acordo com o INPC sobre as tarifas vigentes em 31.10.80, ficando-lhes assegurada, outrossim, uma garantia-mínima-diária correspondente à média dos salários obtidos no trimestre imediatamente anterior, excluídos prêmios, taxa de insalubridade e outros itens adicionais.

§ 1.º — Apurar-se-á a média pelos quantitativos salariais ganhos nos dias efetivamente trabalhados em cada trimestre, cujo total será dividido pelo número de dias úteis no mesmo período.

§ 2.º — A média levantada num trimestre vigorará para o trimestre imediatamente seguinte.

§ 3.º — A garantia-mínima-diária será calculada e aplicada individualmente.

§ 4.º — O valor resultante para o trimestre posterior corresponderá a 80% da média a que se referem esta cláusula e seus parágrafos, entendido que não poderá ser inferior, entretanto, a Cr$ 356,00 diários.

§ 5.º — Os vidreiros reservas terão como garantia-mínima-diária as médias das garantias devidas aos efetivos, aplicando-se o mesmo critério aos vidreiros admitidos após 1.º de novembro de 1980.

5 — O adicional de insalubridade, quando devido, nos termos da legislação específica, incidirá sobre o salário fixado neste acordo na cláusula terceira.

6 — Na hipótese de mudança ou surgimento de novas tarefas, levar-se-ão em conta as tarifas vigentes para tarefas semelhantes na mesma empresa.

7 — As tarifas para os fechadores de moldes serão de 75% do valor das tarifas dos oficiais vidreiros e, para os meio-oficiais, será de 80%.

8 — Obrigam-se as empresas a fornecer a seus empregados, por escrito, as tarefas e respectivas tarifas.

9 — As empresas concordam em remeter uma relação mensal de demitidos ao Sindicato.

10 — Quando a empresa exigir uniforme ou calçado para que os empregados exerçam suas funções, fornecê-los-á gratuitamente.

11 — Serão abonadas as faltas dos empregados estudantes em caso de realização de provas, desde que as mesmas sejam realizadas em horário incompatível com o trabalho e avisado o empregador com antecedência mínima de 72 horas.

12 — A cada empregado fornecer-se-á comprovante de pagamento salarial, devidamente autenticado pela empresa, no qual conste a discriminação das respectivas parcelas, inclusive o valor a ser recolhido para o FGTS.

13 — As empresas manterão, em local de fácil acesso, quadro para informações do STIVECLPMRJ, no qual serão afixados exclusivamente comunicações deste Sindicato, que sejam encaminhadas por ofício em papel timbrado da Entidade e devidamente assinado por seu presidente ou diretor por ele autorizado.

Parágrafo único — O material será enviado à empresa, a qual se incumbirá de sua afixação.

14 — Na vigência da presente convenção, comunicado o STIVECLPMRJ, ao sindicato patronal correspondente, a presunção da existência de insalubridade em determinada empresa do setor, este promoverá gestões entre as partes envolvidas, visando a eliminação das condições reputadas insalubres ou acordo para pagamento dos adicionais nos termos da legislação vigente, no prazo de 120 dias.

§ 1.º — Caso não seja possível eliminar as condições insalubres, se efetivará levantamento técnico através da DSMT da DRT, com a finalidade de fixar as atividades e setores insalubres, obrigando-se a empresa a efetivar, a partir do laudo, a prestação imediata dos adicionais reconhecidos.

§ 2.º — O STIVECLPMRJ, de comum acordo com as empresas, poderá designar perito contratado em caráter particular, de reconhecida capacidade técnica, para apurar se realmente há insalubridade.

15 — Até 90 dias contados do término do período de auxílio-maternidade, terá a empregada garantida sua estabilidade no emprego, excetuada dispensa por justa causa.

16 — As empresas remeterão ao STIVECLPMRJ, com 30 dias de antecedência, comunicação da data de eleição dos representantes dos empregados na CIPA, e afixarão uma cópia dessa comunicação nos quadros de aviso a que se refere a cláusula 13.

17 — As empresas se comprometem a examinar a possibilidade de facilitar a aquisição, pelo empregado, de medicamentos, mediante convênio com farmácias, cuja despesa será descontada do salário do interessado.

18 — Desconto compulsório, na folha de pagamento e em favor do Sindicato representativo da categoria profissional, dos 5 primeiros dias do aumento salarial havido pelos empregados associados e, em se tratando de não-associados, dos 10 primeiros dias.

19 — Ao empregado demitido com fundamento em justa causa será entregue carta, contra-recibo passado na cópia, em que se mencione o motivo da dispensa.

20 — Serão compensados os adiantamentos ou abonos concedidos pelos empregadores, na forma da lei.

21 — Vigência do presente acordo por um ano, a partir de 1.º de novembro de 1980.

Assembléia

LILIANA RENATA

DE PROMOTORES & DE "FATURAMENTOS"

Ninguém mais do que esta escrivinhadora está ao lado dos que reivindicam causas realmente justas. Mas acreditem, nem sempre fomos assim. Tempos houve, e bem longos, em que acreditávamos piamente na justiça do homem comum, no reconhecimento expontâneo dos detentores do poder, para com aqueles que dão todos os seus esforços para o melhor andamento deste ou daquele setor. Mas isso, se um dia houve, deve ter sido nos antanhudos tempos. Naqueles nos quais quando o que os homens juravam por suas próprias barbas era de se dar fé. Mas, hoje, como barbas realmente juráveis quase não mais... Estamos também a favor das reivindicações daqueles que nem que seja por dever de ofício, fazem justiça: os componentes do Ministério Público. No caso presente, as dos Procuradores e Promotores do Estado.

Daí, com a presença deles lotando a costumeira vazia casa do povo, no Plenário da Alerj, o "faturamento" foi total. Melhor explicando: todo mundo queria lançar suas falas. Eis "dissecações" de alguns.

O *Jorge David* aproveitou pra dar um teco na imprensa, pois esta "não está dando a devida importância às justas reivindicações deles". (Então, tá).

O outro *Jorge*, o *Leite*, "dedurou" os outros lançadores de fala dizendo que ocupavam a tribuna abordando o assunto, "mas estava somente preocupados em impressionar as galerias". (Então tá, também).

O *Paulo César Gomes* aproveitou pra meter lá aquela de sempre.. Melhor explicando: que somente a Constituinte etecetra e tal dará condições para atribuição do justo valor às classes etecetera e tal. (Ora, se tá).

O *Flávio Palmier da Veiga* meteu duras críticas ao Governador, o atual naturalmente, dizendo que esse "despreza a classe a qual já pertenceu". (Pô, Flávio, se em todas as classes há uns tantos que desprezam os próprios colegas, como pensar que alguém que dela caiu fora, vá *não* ser do contra?!)

Quanto ao *Ítalo Bruno* disse que o momento é oportuno para o encaminhamento do problema "a uma solução, na medida, naturalmente, das disponibilidades financeiras do Estado". (Bem, esse até que "faturou" na base do comedido...)

O *Wilmar Palis* agradeceu de "coração aberto" por terem os Procuradores e Promotores que foram ao programa, lá dele, o *"Cidade Sem Medo"*, de meia noite às duas, na Rádio Guanabara". (Esse vai na da pergunta cretina: o que é que "faturou"?)

Agora, mudando de dissecação, digo de assunto: Tem suplente bobeando. Melhor explicando: na Alerj há uns tantos chamados representantes do povo que não dão às caras em plenário há meses e meses. É só pegar no Diário da Alerj e constatar. Daí... pela lei... Para bom entendedor, meia (?!) palavra basta. Bem, a "lebre" está levantada. Sirvam-se.

Pesquisa descobre na Grande São Paulo 2.225 terrenos de empresas públicas desocupados

São Paulo (AE) — Há 2.255 terrenos desocupados na Grande São Paulo cada um com mais de 10 mil metros quadrados, à espera de valorização. Os proprietários, em sua maioria, já foram identificados: são os órgãos públicos, como a Fepasa, Cesp, Sabesp, Cecap e INPS, alguns com glebas de até 200 hectares. Isto ema das regiões mais valorizadas do País onde o governo deixa de construir habitações populares, por causa do elevado preço dos terrenos.

A identificação dos 2.255 terrenos — dos quais 519 não possuem acesso por terra e 55 estão localizados em áreas de grande declividade, as "pirambeiras", foi feita pela Emplasa, um órgão estadual subordinado à Secretaria de Negócios Metropolitanos. Antes mesmo de sua conclusão, o trabalho é considerado um dos mais importantes da administração estadual, por causa das dificuldades de sua realização. Desde a administração Paulo Egydio Martins, os órgãos públicos negavam informações sobre suas propriedades, com receio de perdê-las.

Segundo Flora Maria Pereira, da Superintendência de levantamentos e Assistência Técnica, da Emplasa, a principal dificuldade, no entanto, foi "a falta de informações disponíveis nos órgãos públicos". Foi necessário consultar até o arquivo morto estadual, além do setor que cuida do patrimônio imobiliário para que fosse possível prosseguir o levantamento. Esse último órgão tem uma relação de imóveis, cujo valor ainda consta em mil réis, em vez de cruzeiros, e indica a existência de propriedades ociosas, onde hoje existem escolas e praças.

Atualizando essas informações no projeto, que é chamado de "estoque de terra urbana", a Emplasa acredita poder "localizar áreas ainda disponíveis, na Grande São Paulo, e estabelecer prioridades para seu eventual uso através de desapropriações". Nesses locais, poderão ser construídos conjuntos habitacionais e escolas, além da utilização de glebas para obras de saneamento básico.

Presidente decreta o fim dos penduras e manda órgãos pagar seus débitos em dia

Brasília — Os compromissos decorrentes de operações contratadas em moeda estrangeira pelos órgãos e entidades da administração federal deverão ser liquidados, invariavelmente, nos respectivos vencimentos, de acordo com decreto já assinado pelo Presidente João Figueiredo.

O decreto veda aqueles órgãos e entidades de contratarem a realização de quaisquer serviços ou obras a serem custeados, integral ou parcialmente, com recursos externos, sem que as operações em moeda estrangeira estejam efetivamente contratadas e assegurada a disponibilidade dos recursos destinados ao pagamento dos compromissos a serem assumidos.

Feijão de Afif tem boa aceitação

Brasília — Os Ministros Delfim Netto (Planejamento) e Amaury Stabile (Agricultura) demonstraram total receptividade ao plano apresentado pelo secretário de Agricultura de São Paulo, Guilherme Afif, visando triplicar a produção de feijão de inverno, naquele Estado. O Pró-Feijão (Programa do feijão para a região Oeste paulista) será desenvolvido numa área de 32 mil hectares, próxima aos grandes lagos de hidroelétricas, o que possibilitará o plantio irrigado, com alto nível de tecnificação e produtividade.

Para a viabilização do Pró-Feijão, os Ministros do Planejamento e da Agricultura tratarão de identificar os recursos necessários, estimados em 1,5 milhão de cruzeiros. O programa, se concretizado, aumentará em 260 por cento a produção de feijão de inverno paulista, que passará de 580 mil sacas de 60 quilos por ano, para 1,5 milhão de sacas.

A utilização do sistema de irrigação no plantio de feijão na região oeste paulista possibilitará a colheita de três safras do produto, anualmente. A produtividade prevista é de 3 toneladas para cada hectare plantado.

Na exposição que fez aos Ministros da Agricultura e Planejamento, Guilherme acentuou que o Pró-Feijão produzirá inúmeros benefícios sociais, como a geração de pelo menos 3 mil novos empregos, além da ativação da indústria de equipamentos e o aumento do produto regional bruto em cerca de 4 bilhões de cruzeiros por ano

Sonho de Paschoal não morreu e Aldeia se prepara para receber estudantes com arte

A Aldeia de Arcozelo — centro cultural idealizado e criado por Paschoal Carlos Magno, com sede em Pati de Alferes, na região sul-fluminense — está atualmente preparada para abrigar e hospedar em seus casarões coloniais mais de 200 pessoas, oferecendo sempre nos fins-de-semana espetáculos de qualidade artística.

Caravanas ou grupos de estudantes, professores, e artistas poderão desde já programar excursões, cursos de férias, simpósios ou seminários. Os interessados podem dirigir seus pedidos de reserva para a Travessa do Paço, 23, sala 1008, no Rio, ou pelo telefone 222-3796.

COLÔNIA DE FÉRIAS

De 1.º de dezembro até fins de fevereiro, pela primeira vez a Aldeia de Arcozelo estará fazendo funcionar colônias de férias para crianças de 6 a 14 anos, sob a responsabilidade da prof.ª Maria Lina de Castro Lima, paralelamente às suas atividades normais.

HISTÓRIA DO TEATRO

No dia 13 de dezembro próximo, às 20 horas, a Aldeia já tem programada uma palestra do prof. Rubens Rocha Filho, sobre "A História do Teatro Brasileiro", começando com a Primeira Missa no Brasil como o primeiro grande espetáculo encenado, seguindo-se um completo relato da vida do teatro no Brasil, até a atualidade. Entrada franca para os hóspedes da Aldeia.

Plano lançado por Jair Soares leva postos de saúde para 1.500 cidades sem assistência

O Ministro da Previdência e Assistência Social, Jair Soares, anunciou para dentro de um mês a conclusão da revisão do projeto das Unidades Básicas de Assistência Médica — Ubams — que custará Cr$ 20 bilhões aos cofres da Pasta. No total, serão instalados 1.500 postos nas cidades onde não há qualquer unidade de assistência médica do Governo.

O "malentendido", segundo o Ministro, surgiu do fato de a conclusão do estudo ter coincidido com o lançamento do Prev-Saúde "provocando algumas confusões entre os que não conhecem bem o assunto". Jair Soares acrescentou ter decidido pela revisão do projeto num período de seis semanas — das quais duas já transcorreram — para verificar "se haveria algum ponto que justificasse a alteração, por força do Prev-Saúde."

"Quando chegamos ao Ministério — esclareceu — constatamos que haviam 1.500 cidades sem qualquer posto de previdência, e decidimos instalar as Ubams. Como o estudo demorou um pouco, e só foi concluído depois que houve a mudança no Ministério da Saúde, acabou coincidindo com o Prev-Saúde. Mas acho que não há razões para discussão, pois não importa o nome que se dê à unidade de ponta do Prev-Saúde, desde que ela preste o serviço necessário à população."

Andreazza faz declaração de amor a índio

Brasília — Ao presidir a solenidade de encerramento do I Curso Especial de Formação de Auxiliar Técnico em Indigenismo, promovido pela FUNAI, o Ministro Mário Andreazza, do Interior, depois de congratular-se com a iniciativa reafirmou "o inabalável compromisso de prosseguir, com entusiasmo, com amor e espírito público, trabalhando intensamente em favor das comunidades indígenas no Brasil, proclamando o reconhecimento do Ministério do Interior a todos aqueles que se preocupam com o futuro do índio brasileiro".

Sobre a realização do curso, um verdadeiro treinamento de técnicas de indigenismo, destinado especialmente aos chefes de postos indígenas, disse o ministro:

"Esta jornada de atualização de conhecimento, que hoje se encerra, trará inegáveis benefícios à FUNAI, no cumprimento de sua missão tutelar. No contato direto com as populações indígenas e pelo efeito multiplicador desses conhecimentos, no campo da legislação, da antropologia, da saúde, da educação e da agricultura, estarão os senhores, com a fiel observância da lei, prestando relevante contribuição aos elevados propósitos do Governo Federal no tratamento da temática indígena."

Ressaltou, além disso, a linha de ação traçada de fiel cumprimento da legislação que defende os direitos dos índios, acentuando:

"Com esse espírito, o Ministério do Interior cumprirá, sem desvios, a legislação expressa na Constituição e no Estatuto do índio."

Viacava garante mesa farta em dezembro e feijão a preço mais baixo até o Natal

Brasília — O abastecimento de gêneros alimentícios, inclusive os próprios para o período natalino, será tranqüilo, no mês de dezembro, nos principais centros consumidores de todo o país. A constatação foi feita pelo Secretário Especial de Abastecimento e Preços, Carlos Viacava, com os representantes das principais redes de supermercados.

A lista de produtos com preços estáveis no mês de dezembro, ficará pronta até o próximo dia 4, e incluirá obrigatoriamente, o arroz, a carne e o óleo de soja. Para a carne verificou-se, durante a análise de comportamento de mercado, uma tendência de baixa nos preços, em decorrência do aumento do número de abates, com a chegada do período de safra (chuvas). Já os mercados de carne suína, arroz e óleo de soja permanecem estáveis.

Quanto ao feijão, a tendência é baixar os preços, em virtude da entrada da safra do feijão de cores, neste mês de novembro, e do feijão preto, em dezembro.

BANCO CENTRAL DO BRASIL

TÍTULOS PÚBLICOS FEDERAIS

LETRAS DO TESOURO NACIONAL

O Departamento de Operações com Títulos e Valores Mobiliários do BANCO CENTRAL DO BRASIL faz saber às instituições financeiras e ao público em geral que o COMUNICADO DEMOB nº 33, de 24/11/80, se encontra à disposição dos interessados no Centro de Troca de Documentos da Associação Nacional das Instituições do Mercado Aberto (ANDIMA), localizado na Rua da Alfândega nº 91, 3º andar - Rio de Janeiro, ou nos Departamentos Regionais do Banco Central nas demais praças.

Referido COMUNICADO trata da oferta pública mensal de LTN de 365 dias, no montante de Cr$ 4.000 milhões, cujas propostas serão recebidas no próximo dia 11/12/80, na forma e nas condições ali estabelecidas.

Rio de Janeiro, 24 de novembro de 1980.

DEPARTAMENTO DE OPERAÇÕES COM TÍTULOS E VALORES MOBILIÁRIOS

ALÔ!

Faça o Natal de sua empresa pelos telefones 274-2295, 259-9598 e 551-5499.

Para fazer a grande alegria nas suas festas de fim de ano, ligue para a Central Sendas de Natal.
Temos sempre as melhores sugestões de kits, sacolas e cestas de Natal, com os mais variados produtos e tudo por aquele precinho que duvidamos que alguém venda mais barato.

SENDAS

KITS, SACOLAS E CESTAS.

Veja a lista de sugestões na filial Sendas do seu bairro, ou solicite informações pelos telefones 274-2295, 259-9598 e 551-5499.
Ligue Sendas para o Natal.

ALÔ!

Ernesto Dória

VAREJÃO NO RECREIO

O Varejão, carinhosamente apelidado, que em tão boa hora foi instituído pela Cobral, já tem dado provas da sua utilidade na vida do carioca. Com os preços pela hora da morte levando a cada um à busca constante de gêneros de primeira necessidade mais baratos, o Varejão veio preencher um vazio, que levava a exploração desenfreada feita sistematicamente pelos comerciantes inescrupulosos. Com o Varejão da Cobal o quadro começou a sofrer vital transformação para melhor, pois tem a facilidade de ser levado para áreas mais necessitadas e carentes de um mercado de oferta sadio. Assim, iniciei gestões junto a Mário Brás, assessor da Cobal, para que também fosse servida pelo Varejão, uma área do Recreio dos Bandeirantes. E hoje, na Praça Restier Gonçalves, gêneros alimentícios de boa qualidade estão sendo oferecidos e por preço bem inferiores aos cobrados normalmente na área, já está funcionando o caminhão da economia da Cobal. E, eu só tenho a agradecer em nome daquela gente toda.

TANCREDO 2.º VICE

Depois de inúmeras reuniões tentando compor a próxima Mesa do Senado, posso assegurar que Tancredo Neves será eleito 2.º vice-presidente, enquanto o líder do Governo Jarbas Passarinho, será o presidente. Ainda, o Senador Roberto Saturnino, já lançado candidato a Governador do Rio pelo PMDB, será o líder do seu Partido naquela casa legislativa. Como se pode notar o Governo está sentindo a necessidade de abrir mão de certas posições para tentar evitar a acusação de radicalização, que seria prejudicial no atual estágio que atravessamos.

WALTER PIRES TUDO BEM

Quando essa coluna estiver sendo lida estarei também acabando de preparar às malas para viajar aos Estados Unidos, a fim de prestar ao General Walter Pires, Ministro do Exército, minha solidariedade e assistência. Como se sabe o Ministro Walter Pires acaba de ser operado na Cleveland Clinic, em Ohio, por um dos maiores especialistas em cirurgia cardiovascular dos Estados Unidos, Dr. Fred Loope. Tudo está correndo bem e a nação acompanha com admirável espírito de solidariedade a recuperação do grande soldado.

A LUTA DE TODOS

★ — A Viação Vera Cruz continua infernizando a vida dos moradores de Duque de Caxias que caem na asneira de utilizar seus serviços com destino ao Méier ou vice-versa. Ônibus sujos, verdadeiros chiqueiros, motoristas e trocadores mal-educados, barbados, camisas rôtas e que desrespeitam os passageiros, primeiro por nunca terem troco, depois pelas palavras de baixo calão que fazem parte do trivial da viagem o que geralmente provocam confusões entre os mesmos e os passageiros. Será que não existe fiscalização capaz de dar um jeito nas irregularidades praticadas por essa linha, exigindo da mesma maior consideração com o povo? As leis estão aí é só cumpri-las.

★ — Mais ônibus. Agora a Auto Ônibus Vera Cruz (parece que é mal do nome) que serve o centro do distrito de Piabetá, em Magé e aos bairros mais distantes como Parque Caçula, Sampaio, Parque Humaitá, Parque Santana, Parque Paranhos, Jardim Nazareno, Jardim Novo Horizonte e Parque Maitá. Um absurdo. Não cumpre horário e depois das 22 horas, justo quando centenas de estudantes e operários mais precisam de utilizar esse meio de transporte, aí é que os ônibus só circulam de acordo com a vontade do despachante, que todo-poderoso, só faz sair o carro quando bem entende. Com vistas o Detran, de Magé se é que ele existe. Vamos trabalhar gente que a vida está muito dura para que alguns fiquem na sombra-do-boi. ★ — Há mais de três anos há um buraco vazando água em frente ao 347 da Heráclito Graça, no Lins de Vasconcelos. Interessante que por diversas vezes os moradores locais já reclamaram da Cedae, mas, o buraco continua vencendo o tempo e já agora completando três anos de existência, infernizando o local e edificando a incompetência da Cedae.

TÓPICOS FINAIS

Muito bons os testes de imagem da TV Norte Fluminense, mais um empreendimento, na área da Comunicação, do Deputado Federal Alair Ferreira. *** O Deputado Léo Simões (PDS-RJ), continua trabalhando, de maneira intensiva, para dotar o Partido Democrático Social de um atuante Departamento Trabalhista. O parlamentar, com êxito, vem atraindo, também, para o PDS, importantes segmentos do empresariado do Estado. *** Os colégios de Teresópolis estão adotando o livro *Bola de Gude*, do meu amigo Leir Morais. *** Batendo recordes de audiência a *Hora da Ave Maria*, do radialista e Deputado Júlio Louzada.

A moral do povo e a da autoridade

A repressão à pornografia se justifica na medida em que a autoridade se coloca ao nível da comunidade cuja moral quer supostamente preservar. Não se tem notícia de juízes e curadores engajados em campanhas tipo caça às bruxas em Nova Iorque, Paris, Londres ou Genebra. O Rio de Janeiro, pela mentalidade aberta e temperamento extrovertido do seu povo, não está muito longe dessas metrópolis, no que concerne aos efeitos da linguagem livre das publicações servidas ao público. E, embora não suportemos o atrelamento cultural a que estivemos submetidos, durante séculos, à Europa, é preciso reconhecer a necessidade de nos expandirmos culturalmente em direção aos grandes centros da cultura ocidental. E na Europa, o erotismo inseriu-se no quotidiano, perdendo, em conseqüência, os efeitos nocivos inerentes à coisa proibida.

Infelizmente, a imoralidade, no conceito de certas autoridades, só é nociva quando está impressa. Não se sabe de medidas ou preocupações dessas mesmas autoridades com a televisão, um veículo de muito maior penetração do que a imprensa e para a qual só existem certas fronteiras físicas aonde a tecnologia avançada ainda não chegou. O aviso: "Atenção, senhores pais, desaconselhável para menores de tantos anos" é mera formalidade. A autoridade sabe que é quase impossível evitar que crianças abandonem a sala na hora da novela. E, no entanto, as cenas de erotismo e até de violência sexual estão ficando comuns na Tv brasileira — recentemente, a novela de maior audiência em todo o País incluiu um estupro em um dos seus episódios. Sem falar no adultério, que freqüenta os lares pela via da Tv.

Há também uma questão de semântica a ser colocada: a linguagem popular já incorporou muitas palavras e expressões que hoje são de uso comum entre as famílias menos hipócritas e modernas. É o caso do vocábulo sacanagem, que só tem o significado do uso saturnal do sexo no Rio de Janeiro: em São Paulo, no Nordeste, no Norte e nos Estados do Sul, já é empregado para significar brincadeira, chacota etc. Se se perguntar à maioria da população brasileira, excluindo-se os intelectuais, o que quer dizer porrada, todos vão dizer: pancada.

A bela literatura de Jorge Amado está enriquecida pelo sabor da linguagem popular e muitos dos seus livros têm mais penetração nacional do que a maioria dos jornais brasileiros.

Mas imoral não é apenas sexo: querem espetáculo mais imoral do que o povo apanhando nas filas de supermercados para comprar o seu feijão de cada dia?

Que dizer dos índices salariais corrigidos abaixo da inflação? E da indústria do ensino, que torna proibitivo, pelos altos preços das anuidades, o acesso das classes média e baixa à rede de ensino privado? E da virtual liberação dos aluguéis? Nos bastidores da própria vida forense ocorrem fatos que não cabe aqui relembrar ou revelar, pelo respeito que nos merece a instituição da Justiça.

A Igreja, instituição tutelar no plano moral, não tem se preocupado com a nova linguagem da imprensa popular no Brasil. Em seus 2 mil anos de sabedoria, é capaz de conceber que esta é uma etapa inevitável do processo evolutivo do povo. Nelson Rodrigues e Plínio Marcos já foram autores quase proscritos do nosso teatro. Hoje, são monstros sagrados.

Paternostro

O Bê-A-BÁ DA CRISE E A QUEDA DE PORTELLA

GUÁLTER LOYOLA

O afastamento de Eduardo Portella do Ministério da Educação é o tipo de episódio que caracteriza a incoerência dos princípios defendidos pelo presidente da República e da filosofia praticada por seu governo; da incongruência entre o desejo manifesto do presidente de fazer uma administração de postura popular e a estratégia posta em prática por seu ministro-mór Delfim Netto.

A LUTA e toda a imprensa realmente popular têm advertido para a gravidade da crise na Educação, mas parece que esta tem sido escondida do Presidente Figueiredo. A sucessão de greves que vêm explodindo, dos colégios de segundo grau às faculdades, contra os aumentos discriminados das anuidades, na faixa do ensino pago; por outro lado, a situação insustentável criada com o aviltamento da classe dos professores construíram o caos neste nobre setor da atividade nacional.

Não é preciso dizer que ambas essas distorções resultam da política econômica imposta ao País pelo ministro Delfim Netto. Ele quer conciliar dois direcionamentos na contramão: preservar o que para ele é sacrossanto princípio da livre empresa, mesmo quando está em jogo o acesso de grandes segmentos da juventude às salas de aula, e pagar a inflação também com os salários dos professores, que estão entre os tipos de mão-de-obra incapazes de operar com a cuca cheia de grilos financeiros. Em ambos os absurdos, o único mocinho e o patrão (dono de colégio ou governo).

Mas o ministro Eduardo Portella era uma nota fora do tom na desafinada orquestra regida por Delfim Netto, como o era também Severo Gomes na orquestração bachiana do governo Geisel. Intelectual e, ainda por cima, crítico literário — um profissional treinado para ver todos os ângulos das questões em análise — ele tinha de suportar, na Educação, a truculência das diretrizes econômicas metralhadas do Ministério do Planejamento. Era o hipopótamo ao lado do cisne num barco solto na tempestade. Colocando-se numa linha intermediária entre a classe dos professores e a horda de tecnocratas capitaneados por Delfim, Portella teria de ser atropelado pelos cavaleiros do Apocalipse.

A ordem para "esperar mais um pouco", de Delfim a Portella, é a mesma que a gente recebia do pai quando pedia bala. E um intelectual não suporta essa tutela. Mas, por trás da cortina da crise, sabe-se que o propósito de Delfim era transferir o aumento dos professores — como todos fora dos reajustes automáticos — para 1981, porque seria um elemento a menos a ser contabilizado na inflação deste ano. Ou seja: sempre o mesmo — tentando pagar a inflação com a miséria do assalariado.

Agora, ministro deposto, ministro posto. Se um crítico literário não resolveu a crise do ensino, com suas legiões de fados, vamos ver se um general consegue vencer a horda de professores e alunos grevistas que ameaçam — quem sabe? — a segurança nacional.

Tenório Cavalcanti

INDÚSTRIA FERROVIÁRIA

O País atravessa um período de crise em vários setores Mais por culpa dos problemas que contaminam inúmeros países do mundo que propriamente por culpa do Governo. O problema se resume no processo de pressão que diversos setores vêm exercendo sistematicamente sobre a economia. Todos estão reivindicando alguma coisa, salários maiores, maior volume de encomendas da produção, maiores incentivos e ameaçam com demissões ou greves. Uma bola de neve em que cada setor acreditado está em conflito com a apresentação das soluções.

PAPA Jr., empresário, presidente da Federação do Comércio de São Paulo, ao ser eleito na última semana presidente do Conselho Diretivo da Associação Ibero-Americana de Câmaras de Comércio (AICO) afirmou que a crise internacional agrava-se dia-a-dia, "atingindo tanto a povos ricos como a povos pobres".

É preciso que os países industrializados concretizem melhor as constantes declarações de intenção em que são pródigos, em favor do crescimento das economias pobres. Os países em desenvolvimento, por seu lado, devem mais realisticamente se moldar a um modelo de economia aberta ao mundo.

JÁ o ex-ministro da Indústria e do Comércio, Pratini de Moraes, criticou numa palestra a lojistas gaúchos, a indefinição governamental na área econômica, alegando que "uma das principais dificuldades que o empresário enfrenta é a falta de estabilidade da política econômica". A verdade é que sofremos esta instabilidade, pois mesmo que as regras não sejam as melhores, devem ser estáveis, a fim de que não surpreendam a ninguém.

POR exemplo, a indústria ferroviária brasileira enfrenta neste ano a crise mais grave da sua história. Houve drástica redução das encomendas estatais do setor, principalmente da parte da Rede Ferroviária Federal, Fepasa, Companhia Vale do Rio Doce e Metrô do Rio.

AS três primeiras empresas não fizeram nenhuma encomenda de vagões este ano, e mesmo àquelas previstas, de 1.100 para a RFFSA e 1.000 da Fepasa, ainda não tiveram os contratos firmados. Aliás é de ressaltar que a atual administração nos níveis federal e estadual, apesar de já passados vinte meses, encomendou à indústria apenas 1.800 vagões (RFFSA) e 72 locomotivas, sendo 60 para a RFFSA e 12 para a CVRD. As linhas de produção de vagões de todos os fabricantes estão paralisadas há vários meses, provocando demissão de empregados.

MAS, as dificuldades não se limitam à aquisição reduzida por parte dessas empresas. Estão suspensas também as entregas dos carros de passageiros encomendados em 77 e 78 para o Metrô e pré-metrô do Rio. Aí entra a SKF do Brasil e diz que a falta de encomendas à indústria ferroviária poderá levar a empresa a paralisar a produção de rolamentos ferroviários e dá prazo "talvez no máximo em seis meses".

O decreto 1577 de 1977, que criou a isenção de Impostos de Importação para equipamentos ferroviários tem validade prevista só até dezembro deste ano. Depois dele foi assinado o decreto 1728, de 1979, que extinguiu a isenção de incentivos para importação e foi alterado pelo decreto 1722, de fevereiro deste ano, que prorrogou a isenção na importação, em alguns casos previstos pelo decreto 1577.

A Comissão Coordenadora da Política de Compra de Locomotivas, deverá decidir até o próximo mês, entre outras questões, como procederão as empresas que, tendo contratos assinados antes do término do decreto, só receberão equipamentos depois de dezembro, ou seja, se terão isenção, se terão redução de incentivos ou se pagarão imposto integral.

SEGUNDO, o Sindicato de Indústrias de Materiais e Equipamentos Ferroviários de São Paulo, o término dos incentivos na importação de equipamentos poderá onerar o preço final das locomotivas já encomendadas à indústria nacional pela RFFSA. Nesses dois anos a Emaq deverá produzir 74 locomotivas, das quais já entregou 19, a Villares 66 e a General Eletric 60 locomotivas. Os equipamentos são importados, principalmente da França e dos Estados Unidos.

E aí está o centro do problema. As indústrias e produtores estão mal acostumados e querem produzir amparados por incentivo governamental. Quando se fala e o Governo já demonstra interesse de acabar com os incentivos, se libertando da proteção paternalista que erradamente instituiu, as pressões crescem, pois os produtores não querem perder parte da expressiva fatia do bolo que retem. Acontece que em boa hora se resolveu dar um basta aos abusos, pois o Governo não abre mão de promover o equilíbrio social. Não será mais permitida a concentração da riqueza. Os ricos terão que se contentar com uma fatia menor na divisão para que os pobres possam, afinal, receber alguma coisa em troca, uma vez que sempre foram as grandes vítimas da nossa política econômica.

Humberto Reis

O Governo pelo seu órgão competente, o Departamento de Administração do Serviço Público acha uma solução para desestimular a livre fecundação por parte do funcionalismo da União. Quem fizer mais de três filhos deixará de receber o auxílio família correspondente.

A capacidade de inventiva de nossos administradores já teve lampejos mais reluzentes, pois tratar um problema social da forma com que estão a abordar este é evidenciar a totalidade de luzes racionais. Controlar natalidade no Brasil é um tema constantemente em debate, inclusive nas Nações Unidas e também nos grandes trusts do dinheiro.

Falou-se durante muito tempo em limitar a natalidade através do uso de concepcionais em massa e indistintamente, além dos métodos mais conhecidos e muito difundidos do Diu, de diafragmas diversos, além de métodos empíricos de miraculosas garrafadas e a aplicação vaginal de técnicas rudimentares como o uso do Melhoral e outros comprimidos.

Em instante algum no Brasil falou-se na solução mais prática, que é a educação de base do povo, o melhor anticoncepcional que se possa ter, quando o indivíduo não procriará por consciência, ciente da não existência de condições e recusar-se a fazer parte do processo de degeneração da nossa raça. Aí seria pensar em termos grandes, porém tais capazes de resolver de vez o problema da natalidade desorganizada no País.

Na Alemanha pagam-se comissões para que chefes de família tenham filhos, é a inversão do problema, garantindo assim o amparo futuro dos novos indivíduos. Com isto busca-se resolver o problema do envelhecimento médio de sua população. Daí a "importarem" crianças de outras partes.

No Brasil tristemente, busca-se o controle, — impossível — da natalidade como forma de resolver nossa incompetência de arcar com a geração de recursos para manutenção de um contingente populacional maior, já que somos incompetentes para com a densidade atual que é baixíssima, só existindo super população dos grandes centros, que são muito poucos.

Demais o salário por filho não chega a duzentos cruzeiros. Ao negar auxílio a partir do quarto filho é particularmente imbecil, partindo do pressupostos que alguém faça filho por tão pouco. Aliás, por muito pouco no País, fazem-se muitas coisas, inclusive Leis.

COISA & TAL

LA VAI PORTELLA

Caindo ladeira abaixo. Bem que a gente andou dizendo que o Ministro Portella era muito fraco. Aceitou durante tanto tempo representar um papel pouco honroso. Falhou ao negar diálogo a três forças ao mesmo tempo: Professores, estudantes e jornalistas. Assumiu seu lugar o Coronel Ludwig, que foi assessor especial do Governo Geisel, mas até agora não entendemos que cartel (não confundir com quartel) terá o mesmo para assumir a pasta da Educação, a não ser a de ter passado ao generalato há muito pouco tempo. Este deveria ser o ministério mais sério do Governo. Qualquer um governo.

CHEQUE MATE

Governo pretende moralizar o cheque no Brasil. Já ouvimos isto antes. Só que o tal do Banco Econômico ninguém até hoje esclareceu, ou moralizou. Será deflagrada uma campanha monstro, que custará a um "pool" de quatro agências de publicidade, 250 milhões de cruzeiros. Tudo muito bom se o próprio País tivesse fundos para combater o cheque sem os devidos. Apostamos que a prática do cheque sem cobertura vai continuar. Ele é nos países de finanças debilitadas, um instrumento forte. As campanhas promocionais não vão acabar com este mercado paralelo, que funciona abertamente no comércio, nas bolsas, nos bancos, e garantidor de operações de agiotagem. Acabar com os cheques frios no Brasil será falir todo um sistema marginal, mas que infelizmente é o mais usual.

SANDRA

Nossa querida e sempre muito admirada SANDRA CAVALCANTI terá sua candidatura lançada à governança do Estado pelo PDC. Se fosse por um partido além de nosso sufrágio teria nossa torcida. Será às 10 horas na ABI. Alguns autores acham que o lançamento do nome de Sandra é uma jogada do Planalto para esvaziar as oposições. Sandra tem caráter, não se prestaria a tal papel. Tampouco não acreditamos em aliança em torno do seu nome com o PTB e PDS.

PÉ NA BOLA

Fluminense e Vasco meterão o pé na bola neste domingo, para decidir quem é o menos ruim do Estado. Bom mesmo, não existe nenhum.

O A B

Ainda não sabemos o resultado para a Seccional da OAB, mas o nome de Costa Neto era proferido ontem no foro como o grande ganhador por todos os advogados inquiridos. Impressionante a recuperação do ex-líder estudantil, que de ovelha negra chega ao importante cargo na classe, de passagem pela Caixa dos Advogados

RITA LEE

Na cidade de Campinas, Rita Lee foi agredida com uma garrafada no olho. Repudiamos tais agressões por selvagens. Mas já é tempo da moça deixar de agredir a quadradura dos convencionalismos de uma sociedade arcaica como a nossa. Mormente em cidades do interior. Estes "arejamentos" musicais tipo lança-perfume, para quem gosta pegam bem, em termos de centros maiores. No interior é agressão.

IMÓVEIS

Há quem diga que a tendência do mercado de imóveis é melhorar. Não se iludam porque não vai melhorar. Há uma disparidade entre os preços de material de construção e as correções propostas. Outra ilusão é pensar que os invasores argentinos vão comprar tudo. Ledo engano. Alguns compram para investimento: A maioria que vêm para cá são duros, pois o rico vai mesmo é para a Europa.

GRAVE

A situação da Justiça no Brasil. Não bastante as estruturas enferrujadas da engrenagem forense, existem os movimentos paredistas que fazem oficiais de Justiça e agora promotores.

IMPASSE

Continuam os professores, justificadamente botando a boca no trombone por melhores salários. E ninguém para dar ouvidos. É fim-de-ano, época de provas. Provas para provar o quê? se a maioria dos alunos não esteve em aulas?

P RATARIA

Entramos na fase dos assaltos em navios. Em Santos, ladrões invadiram um navio à maneira dos piratas e de abordagem levaram rica carga de patins.

Chacrinha

SOMOS ENQUANTO ESTAMOS... NÃO ESTANDO NÃO SOMOS...

Se o artista não der audiência na estação em que atua é lógico que ele vai prá rua. Os demais continuam. A desculpa é que o artista não serve. Quem dá audiência é o artista. Quando o artista dá audiência recebe todas as honras e glórias possíveis. Não dando, a estação, vai caminhando a passos lentos. Sem audiência ninguém vende nada. O artista no Brasil, só no Brasil, continua sendo um marginalizado. Esta é a dura e a pura realidade. Um espanto!!!

• • •

Gretchen e Cristian resolveram com o casamento acabar. Motivo: a Gretchen queria um filho e o Cristian não quis dar...

• • •

Vanusa está residindo em São Paulo. Voltou às origens. O Vannucci está de olho na Sandra Bréa. Com ela pretende melhorar as idéias. E a Vanusa que foi enganada pelo Antônio Marcos voltou a ficar apaixonada...

• • •

Leila Cravo está produzindo na TV Tarobá com muito carinho e muita devoção. No momento, a sua grande preocupação é dar para alguém o seu coração...

• • •

As sapatões de todo o Brasil vão mandar para o Chacrinha uma enorme cesta de Natal. O motivo é que o Chacrinha fez uma homenagem para elas através da marchinha que gravou para o Carnaval-81: "Maria Sapatão", em parceria com João Roberto Kelly.

• • •

Segundo a Aracy de Almeida ela está namorando, de fato, o Pedro de Lara. Eles formam o casal mais feio da nossa televisão, que ultimamente só anda de caminhão.

Petrúcio Melo, analista da "Buzina do Chacrinha", está perdidamente apaixonado pela Maria Zilda, ex-noiva do Daniel Filho e irmã da Maria Hilda.

• • •

Quem está indo muito mal é a Rádio Capital de São Paulo. Pelo menos, o Ibope apresenta a Rádio Capital entre as dez rádios menos ouvidas de São Paulo. Enquanto isso, o Hélio Ribeiro fica tomando banho de chuveiro.

• • •

Telefone agora para a TV Bandeirantes 266-7297, Rio de Janeiro ou 285-1863 São Paulo e ganhe 20 mil cruzeiros. O sorteio é feito todos os sábados, a partir das 21 horas pela Rede Bandeirantes de Televisão, na "Discoteca do Chacrinha".

• • •

Jô Soares, Dercy Gonçalves, Oswaldo Sargentelli e Agildo Ribeiro estão fazendo sucesso em São Paulo, a terra do dinheiro.

• • •

Clarice Amaral já foi e já voltou de Portugal. La Amaral fez três plásticas em lugares diferentes: duas atrás e uma na frente.

• • •

Fábio Júnior e Glória Pires um restaurante vão montar para o faturamento aumentar. O prato do dia vai ser beijos ao luar ou risoto de pimentão para aumentar as batidas do coração.

• • •

Tônia Carrero fazendo conferências de como conservar a sua formosura. Com isso ela está levando uma nota de acordo com a sua compostura.

• • •

Frase: Alô Fortunato, a maioria das mulheres estão calçando quarenta e quatro!

Elke Maravilha e Edgar de Carvalho Jr.

Bastidores da TV

FERNANDO MORENO

Na casa da Gracinda Freire panela nenhuma faz fumaça

— O novo apelido da Sandra Bréa é 'aborto de cobra' e realmente casou com a figura de Bréa. Quem a apelidou assim foi a Vanusa, obviamente, os motivos todo mundo já sabe.

—"—

— E os horrores continuam acontecendo nos corredores globais: menina e menino que pintam sozinhos por lá são logo alliciados para dar prazer aos diretores e diretoras da emissora. Até quando esse tipo de pouca vergonha irá acontecer? Vai daqui um conselho, só Walter Clark pode arrumar aquela imundice.

—"—

— A mais nova deslumbrada da Globo chama-se Angelina Muniz. Vive caçando festas, dá gritinhos na porta da emissora e, ainda por cima, grudou no pé do Edson Celulare. Ontem ela declarava a um grupo no restaurante "Cabeça Feita" que Celulare é ótimo de fuque-fuque, com essa declaração a menina atraiu pra si toda a ira da "Bicha da Globo" o que eu acho otimo.

—"—

— Maitê Proença Gallo continua irritando a todos, seus rompantes de grande atriz são ridículos. Na gravação de terça-feira ela expulsou o João Paulo Adour do estúdio, declarando que o ator a inibia. Desde quando gente sem talento como ela tem inibição? Já é hora do Herval Rossano cortar as asas da Gallo.

—"—

— Muito intimamente meu guru Carlos Imperial comemorou mais um aninho de vida, o belo cafofo da Av. Atlântica recebeu Waltinho Magalhães (sempre em paz com o mundo), Anne Moore (falando das saudades do famoso primo Roger), Isis Koschdoski (feliz com o sucesso feito na zona franca), Clóvis Schnaider (ainda apaixonado) Cláudio Vieira (com seu jeito tímido de conquistar), a lebre Sandra e a cadelinha Fresca (fresquíssima).

—"—

— A cúpula global chamou Fernanda Montenegro mais uma vez pra conversar, a grande dama foi. Foram servidos bombons e outras coisitas, falaram em grana. Dom Bonifácio quase caiu da cadeira. A moça cobrou o que vale e a Globo desistiu. Afinal para contratar a primeira dama do teatro seria preciso cortar todas as remessas de queijos importados.

—"—

— Reynaldo Loy decidiu que não passa nem mais um fim-de-semana no Rio. O famoso colunista está apaixonado e sua paixão trabalha em teatro, o que impede o inteligente Loy de passar os fins-de-semana com a figura. Solução viajar por esses Brasis...

—"—

— Na casa da Gracinda Freire o fogão está sempre novo e limpo, fumaça por lá é artigo de luxo. Ela prefere as mordomias dos amigos e só gasta gás para ferver água. Agüentar quem há de?

— Fábio Sabag (na foto ao lado do querido Clóvis Schnaider), antes de embarcar no "Fugênio C" foi a esse jantar na casa da colunista Babi Castro e saiu violentamente da dieta.

—"—

— Denise Dumont foi jantar na casa de uma amiga. Quase desmaiou quando viu as comidas na mesa: — Meu Deus, essa galinha é a cara da Sandra Bréa, será que mataram minha amiga? Pegou imediatamente o telefone e ligou para Jacarepaguá, quando ouviu a voz da esganiçada Bréa declarou: — Aí Sandra, por que você não me avisou que tinha uma irmã gêmea?

—"—

— Determinada atriz da novela das sete ganhou de presente do seu sapatão predileto, uma Fiat zerinho. Para salvar as aparências ela declara aos menos íntimos que foi lembrança do Paulo Ubiratan, oh my god...

—"—

— A linda Susana Queiroz desfilava à 120 km/h no seu bugre negro, ao seu lado um gatão. Susaninha esconde seus amores a sete chaves, no que faz ela muito bem. Por falar na menina, ela irá brilhar no último episódio da série "Malu Mulher". No episódio de Armando Costa também estará o todo bom Luciano Sabino.

—"—

— Dona Antonieta Portocarrero continua fazendo das suas, seu último pilequinho foi tomado em Alagoas e durou três dias. Em tempo Dona Antonieta é mais conhecida como Tonia Carrero.

AS CONSTANTES FUGAS DE PRESOS

Uma coisa que dá o que pensar é a facilidade com que presos fogem dos presídios. Sabemos que a insegurança é o problema maior nos centros urbanos brasileiros. Isto em função dos bandidos soltos e os que estão presos, presumivelmente, não ameaçam nossa tranqüilidade. Infelizmente, entretanto, não é assim. Nunca se sabe se o bandido preso e que julgamos estar a população livre, continua entre as grades ou se já está, de novo, do lado de fora, ameaçando a integridade moral e física de quem vive no Rio de Janeiro.

Parece-me — e lamento dizê-lo — é que a mesma insegurança existente em nossas ruas, incrivelmente também existe nos nossos presídios. Pelo menos uma vez em cada seis meses — e acho até que estou sendo modesta no cálculo — acontece uma fuga de presos, ocasionando *derrame* de marginais catalogados, *diplomados*, no meio da população carioca.

Domingo passado, enquanto muitas famílias descansavam nos parques da cidade, ao mesmo tempo em que Vasco e Fluminense mediam suas qualidades e mediocridades num empate de tudo, na justa hora em que a Nona Sinfonia de Beethoven, no Parque da Cidade, ecoava para deleite de 35 mil pessoas — 15 presos fugiam de uma Delegacia na Pavuna. Não se diga que a isso se processou por estar os delinqüentes numa prisão de Delegacia, pois muitas têm sido as fugas da Penitenciária Lemos de Brito e até da Ilha Grande...

A forma como essas fugas ocorrem nos faz desconfiar de que há colaboração de funcionários dos presídios. Quer dizer — *corrupção* pois só com o *amolecimento* de quem guarda as prisões, pode-se explicar tão repetidas evasões. E essa de domingo passado, parece muito com aquelas que vemos nos filmes de bang-bang. O carcereiro chega com o almoço dos presos, aproxima-se da porta do xadrez e quando coloca a chave para abri-lo, é pego por quem está atrás das grades. Depois é imobilizar o carcereiro e acionar a chave na fechadura. A gente vê isso na maioria dos filmes de bang-bang. Foi mais ou menos assim a fuga na Pavuna. Seja lá como for, com o colaboracionismo de funcionários ou seguindo o exemplo de um filme qualquer, não se entende tanta fugas de presos em nossa cidade. O Secretário de Segurança está no dever de pronunciar-se a respeito. Enquanto não o fizer, somos obrigados a considerá-lo secretário da insegurança...

Alô Daisy

DAISY LUCIDI

PICADINHO

Renato Ferreira, poeta e jornalista da TV Bandeirantes, lançou seu livro **Estrela Amor**, com muito sucesso no final da semana passada, no Colégio Benett. Mais de 300 pessoas estiveram prestigiando o lançamento de sua obra, e assistiram à projeção de vários filmes curtas-metragens de sua autoria. Mais de 200 livrs foram vendidos, e muitas personalidades foram abraçar o poeta Renato Ferreira: Antônio Calado, Ana Arruda, Sérgio Santeiro, Abel Silva, Romeu Evaristo, Maria Gladys, Ana Maria Machado, Evandro Mesquita, Lena Trindade e outros ◇ Outra festa bonita, aconteceu no aniversário do pintor Augusto Rodrigues, no Largo do Boticário, acompanhado com um conjunto de São Paulo tocando chorinho, num palanque armado. Vários amigos de Augusto Rodrigues foram abraçá-lo, entre eles, Fernanda Montenegro, Fernando Torres, Henriette Morneau, Ruth de Souza, Zoé Chagas Freitas, Clementino Kelé, Chica Xavier, Fernando Pamplona, Arthur da Távola, Patrícia Bueno, Grande Otelo, Josephine Helene, Elizeth Cardoso, Bené Nunes, Caio Mourão, Paulo Afonso Grisoli, Marcus de Toledo, Paulo Pinheiro e muitas outras personalidades. ◇ A peça **Zartan, o Rei das Selvas**, de autoria e direção de Ilclemar Nunes, foi encenada nesta última terça-feira, no Teatro Princesa Izabel. Foi encerramento do ano letivo do Colégio São Pedro de Alcântara, sendo encenada pelos alunos do próprio colégio, Mariane, Eliane, Henrique, Felipe, Bruno, Amintas, Teresa e Cláudia. É a quarta vez que a obra de Ilclemar Nunes é encenada no Rio de Janeiro, e desta vez, somente com crianças. **Zartan, o Rei das Selvas** é uma peça que ganhou três prêmios no IV Festival de Teatro Infantil da Guanabara, em 1972. A encenação foi muito aplaudida pela platéia completamente lotada com várias personalidades, entre eles, Almir Telles, Marília Garcia, Studart Dória, José Luiz Vilhena. A atriz, Mariana é filha de Orlando Miranda, diretor do SNT, e Eliane é filha de Marília Garcia, pesquisadora da novela **Coração Alado**. As próximas apresentações serão em asilos e orfanatos.

FALA O POVO

A reclamação da dona Alvina M. da Silva deixa a impressão de que a sua rua está localizada no fim do mundo, porém, fica ali mesmo no bairro de São Cristóvão. É a Rua Abidon Milanez que até hoje as autoridades municipais do Rio de Janeiro só contemplaram com uma iluminação de lamparina, ou seja, lâmpadas de menos de 100 velas. Esta rua, que é caminho para o Morro da Mangueira, é curta, mas as autoridades não precisam abusar tanto assim da bondade dos moradores. Não custa nada, à Prefeitura Municipal do Rio de Janeiro mandar instalar uma iluminação decente e digna, para um povo que vive trabalhando para pagar as altas taxas de impostos.

Dona Alvina conta que vários moradores já fizeram abaixos-assinado, mandaram à Prefeitura e à Light reivindicando uma iluminação de mercúrio para deixarem de viver apenas na penumbra. E aí? Como é que fica? Até hoje não receberam nenhuma satisfação das autoridades. Dona Alvina disse que não é a primeira vez que os moradores reivindicam uma iluminação de mercúrio para esta rua. Se as autoridades não sabem onde está localizada a Rua Abidon Milanez, a dona Alvina mandou deixar bem claro que fica nas proximidades da Rua Ana Nery, perto do Hospital Barata Ribeiro, no bairro de São Cristóvão, Rio de Janeiro.

Dona Alvina disse que reside há 10 anos na Rua Abidon Milanez e sempre enfrentou este tipo de problema. Ela tem toda razão de reclamar da falta de atenção das autoridades municipais do Rio de Janeiro. Pois, é um desrespeito a qualquer cidadão que hoje em dia vive trabalhando, ganhando seus minguados salários, sobreviver, pagando as altas taxas de impostos e não receber nada de benefício em troca. Ela disse que os moradores da Rua Abidon Milanez têm muita sorte porque o povo que mora no Morro da Mangueira não faz mal a ninguém, pelo menos, não existe assalto nesta rua. Que é um caso raro nesta cidade do Rio de Janeiro.

Dona Alvina disse que não vai perder as esperanças, pois nestes 10 anos residindo no mesmo lugar, nem mesmo nas épocas de eleições, nunca ninguém apareceu lá, pelo menos para fazer uma promessa. Ela disse que espera uma providência urgente depois da reclamação feita no meu programa "Alô, Daisy", na Rádio Nacional, e na minha coluna no jornal LUTA DEMOCRÁTICA. Pois, dos abaixos-assinado que eles mandaram, as autoridades do município do Rio de Janeiro até hoje, não tomaram nenhum conhecimento.

Horóscopo

STELLA WILDER

PARA OS QUE NASCERAM NESTA DATA — São pessoas práticas e objetivas, que enfrentam as dificuldades da vida com uma boa dose de estoicismo. Conformadas diante do inevitável, tendem no entanto a encarar com excessivo pessimismo as coisas que poderiam mudar para melhor, se quisessem. Embora geralmente tenham uma visão muito realista acerca de suas possibilidades de êxito, desistem com facilidade diante dos obstáculos que se apresentam. Isto pode fazê-las perder algumas boas oportunidades profissionais e até sentimentais. Muito generosos e sensíveis no contato com os que os cercam, os nascidos hoje são apreciados por seu sincero interesse pelo bem-estar dos que lhes são queridos. Quase que instintivamente, os outros se voltam para os nascidos hoje, quando precisam de uma palavra de consolo e de carinho. Muito ligados à natureza, os nascidos hoje, sentem-se melhor em ambientes rurais ou campestres. Quando as circunstâncias não lhes permitem viver em ambientes assim, tratam sempre de colocar um pouquinho de natureza nos lugares onde vivem.

• • •

ARIES (21 de março a 19 de abril) — Preste atenção no que os outros acham do seu desempenho. Uma crítica pode aborrecê-lo, mas será valiosa por ser construtiva.

TOURO (20 de abril a 20 de maio) — Ao pedir um favor, demonstre sua intenção de retribuí-lo na primeira oportunidade. Conflito de feração explode no lar.

GEMEOS (21 de maio a 20 de junho) — A experiência do passado lhe mostrará a melhor maneira de enfrentar um conflito. Não se deixe levar pelo desespero.

CANCER (21 de junho a 22 de julho) — Combata a preguiça com vigor e termine tudo que estiver pendente. Resista à tentação de deixar tarefas inacabadas.

LEAO (23 de julho a 22 de agosto) — Uma lição recente mostra-se valiosa na solução de um problema no trabalho. Superiores podem ficar impressionados com sua atuação.

VIRGEM (23 de agosto a 22 de setembro) — Deixe claro que você não está disposto a ceder em seus princípios. Seu ponto de vista pode não agradar, mas será respeitado.

LIBRA (23 de setembro a 22 de outubro) — Não perca contato com antigos sócios. Eles ainda podem lhe ser úteis. Controle suas despesas racionalmente.

ESCORPIAO (23 de outubro a 21 de novembro) — Não se lamente por coisas que não podem mais ser mudadas. Olhe para o futuro com confiança, pois tudo deverá melhorar.

SAGITARIO (22 de novembro a 21 de dezembro) — Não tente forçar outras pessoas a aceitar sua posição. Deixe que seus atos falem por si e não insista.

CAPRICÓRNIO (22 de dezembro a 19 de janeiro) — Oportunidade de aperfeiçoar conhecimentos deve ser aproveitadas sem demora. Avise os outros interessados.

AQUÁRIO (20 de janeiro a 18 de fevereiro) — Despesas extraordinárias obrigam-no a fazer um sacrifício. Tome cuidado para que a situação não se repita no futuro.

PEIXES (19 de fevereiro a 20 de março) — Não permita que as provocações de outros o levem a um ato impensado. Aja conforme seus princípios e não se arrependerá.

Cruzadas

AFONSO NOGUEIRA

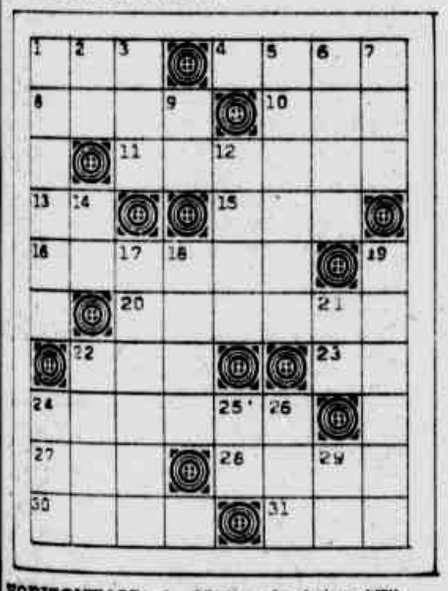

HORIZONTAIS: 1. Nome da letra "F"; 4. (Fam.) Pessoa que come; 8. Padiola de Hospitais; 10. Em companhia de:; 11. Antigo Testamento; 12. Momento, curto espaço de tempo; 14. (Fig.) A família; 16. Período; 17. Cita (um fato) em defesa ou justificativa; 20. Ação dura; 22. Decâmetro (abrev.); 23. Repartição (abrev.); 24. Espancar; 26. Nota musical... indicativa; 27. Gavinha; 28. Apertar por meio de nó; 30. Ato de mirar; 31. Círculo, argola.

VERTICAIS: 1. Guardar na mala; 2. Que tem de ser; 3. Era Cristã (abrev.); 4. Acontecer; 6. Estado que precede a morte; 7. Dono da casa; 9. Autores (abrev.); 13. Aparelho para tecer; 15. O que escreve habitualmente para um jornal; 18. O lado afiado de instrumento de corte; 19. Filhote de coelho; 21. Tratar com zêlo; 22. Daquele lugar; 24. Benefício; 25. Deus dos antigos egípcios; 29. (Interj.) Chega!!

SOLUÇÃO DO NÚMERO ANTERIOR

HORIZONTAIS: 1. Ripa; 5. Ate; 7. Recair; 10. Garra; 11. Uca; 13. Agi; 15. To; 16. Ferir; 18. Ambas; 20. Co.; 21. Ror; 22. Aos; 23. Valor; 26. Edusar; 28. Aro; 29. Arão.
VERTICAIS: 2. Ir; 3. Pega; 4. Aca; 5. Airar; 6. Tragico; 8. Ar; 9. Lutar; Oca; 31. Bá.

Altos vôos

★ Os carros a álcool que trafegam pelas estradas das brasileiras plagas consumiram, em outubro deste 80, 57 milhões e 600 mil litros do produto, o que dá uma média de 600 litros do produto por automóvel por mês, vocês sabem.

★ Só que a Secretaria de Tecnologia Industrial calcula que cada carro a consiga, com ampla margem, consumir 300 litros de álcool mensalmente.

★ A metade, portanto.

★ Ou há mais veículos movidos a álcool rodando pelas estradas brasileiras, ou as cifras da Comissão Executiva Nacional do Álcool estão erradas, ou o cálculo da Secretaria de Tecnologia Industrial está equivocada.

★ Não há outra coluna. É um tripio. U mdeles dá certíssimo...

Gossips

...Descobri de quem é a filha da dieta em Angra: Luis César e Irene Magalhães. Pois é...

...Aquela sauna da mansão muito conhecida do Cosme Velho e onde acontecem festas suntuosas de quando em vez, entrou em ação esta semana, durante movimentado party. A fila foi das maiores madrugada a fora...

...Júlio Senna jurando que fizeram macumba das piores para ele, perdeu o cargo de carnavalesco da União da Ilha, não quiseram levar o musical do menino para a paulicéia e agora um dos sobrinhos do Senna foi embora para sempre. Ele jura que isso é obra de alguma inimiga perigosa...

...Batráquio, o doce vampiro das manhãs de Copa, circulando na noite da Praça Nossa Senhora da Paz. Ele é muito amigo do "passarinho embalsamado". Os dois são colunáveis. Como? Vocês querem saber os nomes? Não posso dizer hoje...

...As amigas da Leda Lúcia Gaideano vieram me contar que ela fala horrores de uma figura muito querida da sociedade, nossa e que envenena a vida de todo mundo. Ela que se cuide...

...A jararaca de gengiva roxa foi expulsa de conhecido restaurante. Adentrou de bermudas, chinelo pé-na-greta e desmunhecando muito. Correu para o telefone, ligou para mais de cinqüenta pessoas dizendo que estava ali, no restô chic e badalado. Claro que as pessoas do outro lado da linha riram muito. O gerente da casa mandou desligar a chave do telefone. A jararaca fez um escândalo dos maiores. Saiu expulsa do local e nunca mais deve voltar. Quem não tem condições que fique em casa...

Irio Informal

The King Ibrahim Sued receberá neste 13 dezembrino a Medalha do Mérito Naval, no Dia do Marinheiro. No luxuoso Concorde, Humberto e Madelenie Saad recepcionarão grupo de vips em torno de Ibrahim, jantar à luz de velas.

Geração colorida

• Entre as presenças da festa "Tempo de Verão", neste dia 15, no eixo da Praça General Osório, em Ipa, Fernanda Pedrosa, Fernanda Bruni, o craque Albery, Aluísio Velhote, Cristina Brasil, Cláudio de Souza Fontes Arruda, a belíssima Denise Muniz, Evelyne Schroeter, Eduardo de Sued, Hélio e Silvinha Fraga, Zeca Priolli, Luís e Maitê Quatroni, o charmoso Marco Rodrigues e mais e mais.

• Foi no finzinho de tarde, ontem, a inauguração da loja de artesanatos da Heloísa Maria Graça Aranha, Shopping Center da Gávea.

• Cláudia Levinson decidiu: casa em dezembro com o Luca. Dia 18.

• Doce Valéria Braga ainda em tempo de repouso, nada de badalações. Mas passa bem.

• Tom Rocha promovendo com Zoé Chagas Freitas neste dia 15 a festa de entrega do "Troféu Gratidão", no Teatro João Caetano. Muitos nomes conhecidos confirmando presença. Estarei prestigiando o sempre Tom.

Brava gente

• Pino Lamarca já em terras holandesas: business certamente • Jayme Friedmann circulando em Caracas na saison • Rossana Guessa, avec, no Special esta semana • Antônio Ferraz Andrade Filho e Suzette Dourado em tempo de circulada pelos lugares da moda desta cidade divertida. Jantaram na "A Desgarrada", aplaudindo o maravilhoso *show* de Maria Alcina • A beleza suave de Marly Índio da Costa, fazendo presença nos salões iluminados • Today, jantar de adesões em torno de Maria Stela Gross que estréia idade nova.

• Maria Alice Gaideano e Marcos Alves de Souza, dançando na pista do Hippo, muito apaixonados. Eles já foram namorados, brigaram e agora estão em tempo de romance outra vez. Para os conhecidos eles dizem *"somos apenas bons amigos"* Juro que já ouvi isso em algum lugar • David Nigri inaugurando sua mansão na Barra, em dezembro, com churrasco, bebidinhas e tudo o que os colunáveis têm direito.

• Sergio Buffara rumando neste week-end para Londrina: negócios em pauta • Edson Pinto e Elisa organisando grupo do soçaite e artistic circle para rumar à paulicéia sábado: festa de idade nova do apresentador de tevê Carlos Aguiar, da TV Gazeta.

• No Malibu, em Cabo Frio, acontecendo semana vindante great festa com inauguração da "Calçada da Fama" Depois eu falo • Maneco Muller estréia idade nova • Odile Rubirosa decidiu: não passa o Natal pelos lados de cá. Segue to Paris de onde virão Silvia Amélia e seu Barão com os filhotes. Reveillon no Golden Room.

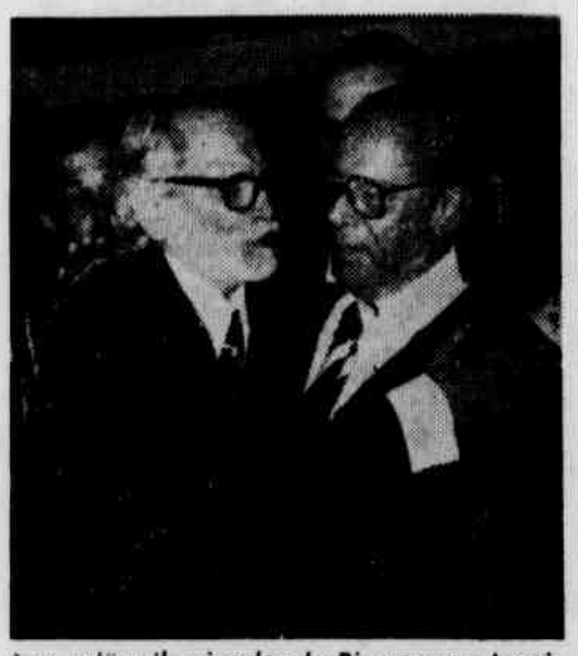

Nos salões iluminados do Rio sempre Janeiro, velhos amigos se encontrando, dois pontos: o Presidente João e Tenório Cavalcanti. Claro que o papo girou em torno de política e amenidades.

Tutu à mineira

Léa Troncoso que é uma das figuras mais queridas deste Rio sempre Janeiro, finalmente terminou o décor do luxuoso apê na Barão da Torre. Ela e o charmoso João Troncoso & Troncoso são vizinhos do Hippo, vocês sabem. O apê é belíssimo e confortável.

Léa reuniu grupo de amigas para almoço em torno de Ione de Almeida, que estreou idade nova na saison.

As amigas iam chegando e perguntando *"quantas velinhas vai levar o bolo da Ione?"*...

Ilka Bambirra, Teresa Lamarca, Lourdes Vivacqua, Sônia Santos Reis, Lucy Sá Peixoto e mais e mais circularam na tarde de muito calor. Piéce de resistênce foi tutu à mineira com porc-loin. Dessert very delicioso: bolo de nozes que elas devoraram.

Coral desafinado cantou o "parabéns". Colocaram apenas uma velinha no bolo da Ione. Todas saíram decepcionadas, não conseguiram descobrir a verdadeira idade da aniversariante.

Uma tarde gostosa e chic.

Tempo de verão

Em chegança a festa promovida por este colunista e LUTA DEMOCRÁTICA no eixo Concorde/Special, dia 15 vindante.

Posso garantir uma coisa: a lista de convidados está de primeirissima linha, apenas colunáveis que são notícia no dia-a-dia carioca. Dois conjuntos cadenciarão os ritmos nessa noitada especial: Jean Zanone (guitarra) a cantora Raquel, o cantor Marinho e os músicos Paulinho (piano) Júlio (bateria) e Dilton (baixo).

E o Conjunto de César Paiva too marcando presença em "Tempo de Verão" com a inauguração da nova pista de danças do Special, toda iluminada. César (baixo) Oneida e Jesus (cantores) Washington (piano) e Lúcia (bateria) e Luís Carlos (guitarra).

Detalhe: Lúcia é a baterista, fato raro no carpo musical feminino, vocês sabem.

Samba & outras coisas

WALDINAR RANULPHO

Samba do povo ganhou na Manga

Dentro de um clima de alegria, euforia e cordialidade, e numa grandiosa festa que contou com a presença de dirigentes de outras co-irmãs, a Estação Primeira de Mangueira escolheu na madrugada de ontem, seu samba para o enredo do carnaval de 81, De Nonô a JK.

Os compositores Jurandir, Comprido e Arroz, são os vitoriosos. As dez horas da noite já não se podia mais ingressar na quadra da Rua Visconde de Niterói devido ao grande número de sambistas que acorreram ao evento. A quadra estava intransitável, pois todos queriam sambar ao som da bateria do Mestre Waldomiro e seu segundo, Ximbico.

Os demais concorrentes aceitaram esportivamente o julgamento da Comissão de Carnaval e nenhum incidente foi registrado, fato que agradou ao presidente Percí, que em nome da diretoria da escola agradeceu a todos em especial a toda imprensa que tem prestigiado a Mangueira o que vem fortalecendo o moral de seus componentes dando margem a que a escola faça no próximo carnaval um desfile à altura de suas tradições.

PARA SACUDIR A CAROLA

O couro está comendo solto nos quatro cantos da cidade. Quem gostar de curtir um ziriguidum firmino, não precisa dar aperto na cuca. Tem pagodes mil hoje e, para colaborar com os nossos leitores, vamos dar umas dicas firminas. Simbora.

• A partir das 23 horas, no Cordão da Bola Preta — Av. Treze de Maio, Centro — Zé Carlos e Camargo, comandam uma tremenda noitada de samba com a presença dos mais famosos pagodeiros das nossas escolas. Em desfile estarão os sambas já escolhidos pelas escolas para seu desfile no domingo de carnaval.

• Em Bangu, na sede do Bangu Clube, a Mocidade Independente realiza mais um tremendo sambão com suas pastoras e ritmistas despachando pagodes legais.

• Na Unidos de Vila Isabel o embalo será dos mais legais. A olorixá Olga de Alaketo, famosa "mãe de santo" da Bahia, com terreiro em Salvador, está no Rio a convite de Orlando Pereira, presidente da Vila, para dar uma "olhada" na situação da escola e preparar os assuntos para facilitar a sua vitória no desfile da Marquês de Sapucaí. A Vila preparou uma jogada especial para receber Olga de Alaketo. Comidas típicas da "boa terra serão servidas na ocasião do babado, que contará, também com a presença de eximios atabaquistas, gente firmina do candomblé, que acompanhará os cânticos puxados pela famosa olorixá baiana.

• No Portelão a escola do Paulinho da Viola, a minha querida Portela, realiza um quentíssimo ensaio, desta vez com seu samba-enredo já definido.

• Em São João do Meriti, o Bloco Unidos do Jardim Paraíso, realiza ensaio dos seus componentes com a presença de diversas alas e a força total da sua bateria.

• O B.C. Boêmios de Inhaúma, na quadra da Estrada Velha da Pavuna, 4.341, ensaia a sua patota e promove o segundo corte de samba-enredo para o tema *Exaltação à Bahia*.

• A Escola de Samba Em Cima da Hora, na quadra da Rua Zeferino Costa, em Cavalcante, reúne seus sambistas, a partir das 22 horas, para um apronto visando o desfile de 1981.

• O Bloco Carnavalesco Panteras do Engenho da Rainha, logo mais, a partir das 22 horas, estará castigando um samba firmino com a participação do seu conjunto de passistas, onde despontam mulatas legais às pampas. Ivan Orvalho garante o sucesso, afirmando que o bloco está tinindo na espectativa do desfile do banho de mar à fantasia da pré-carnavalesca de 81.

O Clube Sírio e Libanês está perfeitamente enquadrado na área do ziriguidum. O samba contaminou os introdutores do quibe no Brasil e eles agora não perdem a oportunidade de sacudir a carola. Hoje tem samba no clube da Rua Marquês de Olinda. Na foto uma pá de cartolas (diretoria social) do Sírio, onde se destaca a figura de Alice Ahmed — primeira dama a esquerda da foto — sorridente às pampas

CURTAS & CURTINHAS

• Nojento o puxasaquismo de certos dirigentes de nossas escolas de samba. Enquanto valores positivos das escolas, inclusive alguns fundadores, são esquecidos pelos cartolas, uma pá de gente que não tem nada a ver com o pagode vem sendo alvo de homenagens, recebendo títulos honoríficos e outros babados mais. Isto é uma pouca vergonha, uma prova de indecente submissão e, até mesmo despreparo para se perpetuar na direção das agremiações, cujo passado e sua gente, eles próprios desconhecem. O samba não precisa desses cabras fajutos, que num passado não muito distante, torciam as ventas quando se falava no samba e na sua gente. Pára com isso meu sinhô. A carapuça que se adapte em quem tiver culpa no cartório. Não preciso dar nomes aos bois.

★

• *Alô, alô seu Nelsinho da Beija-Flor, more no assunto. A maravilhosa escola de Nilópolis está carente de um bom divulgador. Não vá atrás naquela do "seu" Formiga, da Unidos da Zona Sul de que os "cronistas do ziriguidum são obrigados a correrem atrás da notícia se desejarem saber o que se passa nas escolas, porque eles (?) é que são os artistas". A televisão está todas as horas entrando nos nossos lares e, nem por isso elas deixam de enviar as suas programações para os jornais. Daí aquele ditado que o Chacrinha externa com muita propriedade: "quem não se comunica se trumbica". Mas não quero, de modo algum minimizar a Beija-Flor, apenas confessar que necessito saber das coisas que acontecem na tri-campeã do carnaval carioca. Melhor dizendo, não apenas da Beija, mas de todas as escolas de samba, inclusive da própria Unidos da Zona Sul, apesar da maneira deselegante com que fui tratado pelo meu antigo amigo Formiga.*

★

• Uma boa pedida para o próximo sábado é conferir o embalo que a Escola de Samba União da Ilha do Governador vai armar com a realização da finalíssima do concurso de samba-enredo para o desfile de 1981. Na jogada estarão os sambas dos pagodeiros Robertinho Devagar/Ademar Vinhas, Aroldo Melodia/Didi, e Dazinho/Barbicha/Jangada/Franco. A jogada terá início às 22 horas, mas será bom que os interessados no assunto cheguem cedo. Vai haver enchente no Ginásio do E.C. Cocotá.

★

• *Jogaram conversa fora. Nem de leve passou pela cabeça do presidente Luiz Pacheco Drumon, a possibilidade de fundir os dois sambas finalistas do concurso promovido pela Imperatriz Leopoldinense. O próprio Luizinho diz: "Nada disso meu sinhô. Esse negócio da fusão, pra mim, é passar recibo de incompetentes nos sambistas das escolas. Se eu pensasse em fusão eu mandaria a Ala inteira armar um samba e não precisaria realizar concurso". Tá certo o cherife da Impera.*

★

• Genaro da Bahia não esconde a sua dor de cabeça — falei cabeça — pelo fato de ter sido abandonado por suas duas mulheres, a matriz e a filial, numa tacada só. Mas, o prejuízo não foi total, ele mesmo é quem diz. O acontecimento serviu para inspirá-lo na composição de pagodes firminos que espera fazer sucesso na praça. Êta cabra legal pra se conformar com o azar.

Notas & Avisos

SETIMA VARA CIVEL

Edital de Intimação, com o prazo de vinte dias, extraido dos autos da ação de procedimento Sumarissimo, em fase de execução, promovida por CONDOMINIO DO EDIFICIO ESTRELA DA TARDE contra ADMINISTRADORA TORIUM LTDA. O Doutor Mauricio Gonçalves de Oliveira, Juiz de Direito do Sétima Vara Civel da Comarca da Capital do Estado do Rio de Janeiro, Faz saber aos que o presente edital com o prazo de vinte dias, virem, ou dele conhecimento tomarem, que pelo presente fica intimado o supra referido devedor, que se acha em local incerto e não sabido, para ciência de que o não pagamento da quantia de Cr$ 566.274,74, em vinte e quatro horas, acarretará em convolamento do arresto sobre o imóvel sito a Rua Almirante Gonçalves n.º 50, sobreloja n.º 205, em penhora, nos termos do art. 293 do CPC, para a garantia do principal. Este Edital será regularmente afixado na sede deste Juizo, sito à Av. Erasmo Braga n.º 115/3.º andar Corredor "B" conj. 307, Cidade do Rio de Janeiro, Estado do Rio de Janeiro, vinte de novembro de 1980. (AS): Horacio Pires de Castro Filho, Escrivão, subscrevo e Maurício Gonçalves de Oliveira, Juiz de Direito assino. (2.116 — A. SERRA)

SETIMA VARA CIVEL

Edital de Intimação a URBANO AUGUSTO GUEDES, por estar o mesmo em local incerto e não sabido, com o prazo de vinte dias na forma abaixo. O Doutor Mauricio Gonçalves de Oliveira, Juiz de Direito desta Vara, pelo presente Intima o supra referido autor, nos termos da petição de fls. 63, dos autos da ação Renovatória que o mesmo moveu em face de CLAUDIO ALVES PEREIRA, a fim de que o aludido tome ciência da sentença proferida nos autos, que extinguiu o mesmo, condenando o autor nas custas e honorários advocaticios, advertindo-se a que o não pagamento do contado as fls. 63 acarretará em execução, e no que for cabivel. Este Edital será regularmente publicado e afixado na sede deste Juizo, sito a Av. Erasmo Braga n.º 115/3.º andar Corredor B conj. 307. Eu, Horacio Pinto de Castro Filho, Escrivão, subscrevo e Mauricio Gonçalves de Oliveira Juiz de Direito assino. (2.115 — A. SERRA)

QUARTA VARA DE FAMILIA

EDITAL DE CITAÇÃO, com o prazo de 20 dias, na forma abaixo. O DR. JAYME HENRIQUE ABREU, JUIZ DE DIREITO DA QUARTA VARA DE FAMILIA DO ESTADO DO RIO DE JANEIRO, COMARCA DA CAPITAL, etc. FAZ SABER, que pelo presente Edital de Citação, atendendo ao que lhe foi requerido cita a AECIO LUIZ DA SILVA RAMOS, de paradeiro incerto e não sabido, para contestar, querendo a Ação de Divórcio Judicial, requerida por LUIS DE ALMEIDA RAMOS, no prazo de 15 dias, sob pena de revelia, ficando desde já advertido o réu de que não contestando se presumirão como verdadeiros os fatos articulados pela autora (Art. 285 CPC). Rio de Janeiro, 20 de novembro de 1980. Eu, Orlando dos Santos Teixeira, Escrivão Substituto a subscrevo e assino. Dr. Jayme Henrique Abreu — Juiz de Direito. (2.118 — A. SERRA)

QUINTA VARA DE FAMILIA

JUIZO DE DIREITO DA QUINTA VARA DE FAMILIA DA COMARCA DA CAPITAL DO ESTADO DO RIO DE JANEIRO — CIDADE DO RIO DE JANEIRO — Av. Erasmo Braga, 115 — Salas 309-D, Palácio da Justiça. EDITAL DE CITAÇÃO a HYDE MARIA DA CONCEIÇÃO MARINHO, com o prazo de 30 (trinta) dias, na forma abaixo. O DOUTOR MARIO REBELLO DE MENDONÇA FILHO, Juiz de Direito da 5a. Vara de Familia, pelo presente edital, atendendo ao que lhe foi requerido, cita HYDE MARIA DA CONCEIÇÃO MARINHO, brasileira, nascida em Itaperuna, neste Estado, aos 02 de fevereiro de 1928, filha de Dionizio Inacio da Silva e de Ozória Maria da Conceição, a fim de que conteste a presente ação Ordinária de DIVORCIO que lhe move ALIPIO TEIXEIRA MARINHO, com o prazo de 30 (trinta) dias, ficando ciente de que se não o fizer, serão aceitos como verdadeiros os fatos alegados pelo autor na forma do art. 285 do C.P.C. O presente edital será devidamente publicado e afixado na sede deste Juizo. Dado e passado, nesta Cidade aos 28 de agosto de 1980. Eu, Rogério Fábregas, Escrevente Juramentado, datilografei e Eu, Marly N. Moura, Escrivã, subscrevo, (as): DR. MARIO REBELLO DE MENDONÇA FILHO — Juiz de Direito. TE.

SEXTA VARA CIVEL

Edital de citação com o prazo de vinte dias a ANTONIO TELLES DE CARVALHO, JOSÉ TELLES DE CARVALHO, MARIA CARVALHO DE ALMEIDA, CARLOS TELLES DE CARVALHO, ORMENDINA TELLES DA SILVA e HELENA TELLES DE CARVALHO, herdeiros de DELPHINA TELLES DE CARVALHO, na forma que se segue. O Doutor Rud. Loewenkron, Juiz de Direito da Sexta Vara Civel do Estado do Rio de Janeiro, Faz Saber aos que o presente edital de citação com o prazo de vinte dias virem ou dele conhecimento tiverem que, pelo mesmo, cita-se ANTONIO TELLES DE CARVALHO, JOSÉ TELLES DE CARVALHO, MARIA CARVALHO DE ALMEIDA, CARLOS TELLES DE CARVALHO, ORMENDINA TELLES DA SILVA e HELENA TELLES DE CARVALHO, herdeiros de DELPHINA TELLES DE CARVALHO, cujos paradeiros são desconhecidos, para ciência dos termos de uma ação ordinária movida por LETICIA JOSÉ DE MOURA contra os ESPÓLIOS DE DELPHINA TELLES DE CARVALHO e ANTONIO MARIA GASPAR, que a mencionada ação foi distribuida a este Juizo em 04 de julho de 1980 pelo 2º Ofício de Distribuidor, sendo registrada às fls. 182, do livro tombo n.º 36, sob n.º 35.272; que a mencionada ação refere-se ao prédio da rua Virginia Vidal, n.º 33 e o respectivo terreno com 14,00ms de frente, 13,00ms de largura na faixa dos fundos, 29,00ms de extensão pelo lado direito e 22,00ms de extensão pelo lado esquerdo; que por escritura pública lavrada em 19 de outubro de 1964, livro 132, fls. 21 v. no Cartório da 11a. Circunscrição, cederam a Antonio Maria Gaspar, que também se assina, digo, Circunscrição, os herdeiros de Delphina Telles de Carvalho cederam a Antonio Maria Gaspar o direito e a ação à herança (direitos) à herança dos bens deixados por sua mãe; em 9 de junho de 1965, através instrumento particular, Antonio Maria Gaspar transferiu a Mario de Andrade, brasileiro, casado, CIC n.º 245.413.377-48, todos os direitos adquiridos sobre o prédio 33 da rua Virginia Vidal, documento esse protocolado sob o n.º 252.483, registro n.º 64.692, no livro n.º 70, cartório do 2º Ofício do Registro de Titulos e Documentos; igualmente, por instrumento público datado de 16 de maio de 1980, ratificando documento anterior, datado de 2 de janeiro de 1978, o cessionário Mário de Andrade fez cessão à autora de todos os direitos relativos à herança de Delphino Telles de Oliveira, no que concerne ao prédio da rua Virginia Vidal, n.º 33, que a autora moveu, em consequência a presente ação a fim de que, os respectivos herdeiros dos Espólios de Delphina Telles de Carvalho e de Antonio Maria Gaspar, sejam compelidos a assinar escritura pública de venda do referido imóvel, sob pena de, com anuência do Mário de Andrade, ser-lhe adjudicado o referido prédio; que, por este Juizo, foi designado o dia 05 de janeiro de 1981, às 12,15 horas, para a audiência de conciliação e instrução e julgamento. Em virtude do que, expediu-se o presente edital para citação dos herdeiros do Espólio de Delphina Telles de Carvalho, para ciência da mencionada ação e designação, e apresentarem, querendo, até o dia da audiência a contestação que tiverem, findo o qual, implica no que for cabivel, na presunção de serem aceitos os fatos articulados pela autora. O presente edital será publicado no Diário Oficial e na imprensa local e afixado na forma, da lei, cientes ainda de que este Juizo tem sua sede na Avenida Erasmo Braça n.º 115, 3.º andar, sala 302-A. Dado e passado nesta cidade do Estado do Rio de Janeiro, aos oito dias do mês de setembro de mil novecentos e oitenta. Eu, Jorge de Andrade, Técnico Judiciário Juramentado, que o datilografei; e eu, Jayme Castro, escrivão, que o subscrevo, Rudi Loewenkron, Juiz de Direito. (2.117 — A. SERRA)

NONA VARA CIVEL

Edital com o prazo de vinte (20) dias, para citação do réu EDSON TAVARES DE OLIVEIRA, por se achar em lugar incerto e não sabido, para ciência petição inicial resumida e despacho transcritos. Não sendo contestada a ação se presumirão aceitos pelo réu, como verdadeiros os fatos articulados na inicial, ciente de que o prazo para a resposta são de quinse dias". O Doutor: Pericles Raimundo de Oliveira, Juiz de Direito da 9ª Vara Cível do Estado do Rio da Janeiro. Faz Saber aos que o presente edital virem ou dele conhecimento tiverem que por este Juizo e cartório se processam os autos da ação de Despejo movida por Maria da Conceição Gonzalez Fonseca contra Edson Tavares de Oliveira, no qual foi requerido a expedição do presente edital, para citação do réu supra mencionado, para ciência da petição inicial resumida e despacho transcritos. Petição inicial de fls. 2"3" Exmo. Sr. Dr. Juiz de Direito da Vara Cível. Maria da Conceição Gonzalez Fonseca, vem propor a presente ação de Despejo Falta de Pagamento contra Edson Tavares de Oliveira, do imóvel sito à rua Aquilão n.º 84 apart. 201, Ilha do Governador, pelos motivos e razões seguintes: A supte. por contrato particular de locação, assinado em 7/9/79 deu em locação ao supdo. o imóvel supra mencionado pelo prazo 12 meses, com início em 10/9/79 e término em 9/9/80, mediante pagamento do aluguel mensal de Cr$ 7.500,00 e mais o pagamento de todos os impostos, taxas e demais contribuições incidentes sobre o apartamento locado. Em virtude do término do prazo contratual, a locação encontram-se prorrogada por tempo indeterminado e, como tal, sujeita as determinações da Lei n.º 6.649 de 16/5/79. Ocorre que, sem justa causa e por motivos desconhecidos pela supte., o supdo., apesar de insistentemente cobrado e sem que este nada haja contribuido para tal estado de coisa encontra-se em atraso com o pagamento dos aluguéis e encargos locaticios dos seguintes meses: maio 80 (vencido em 31/5/80) ..... Cr$ 9.244,10; junho 80 (vencido em 30/6/80, em Cr$ 9.472,10; julho 80 (vencido em 31-7-80) Cr$ 9.244,10; agosto 80 (vencido em 31/8/80) Cr$ 9.996,10 soma dos aluguéis e encargos locatícios em atraso Cr$ 37.956,40. Assim sendo e pelos fatos expostos, é a presente para, nos termos do art. 52, I combinado com o artigo 36 da Lei n.º 6.649 de 16/5/79, intentar a presente ação Despejo Falta de Pagamento contra o supdo., cuja citação requer a fim de efetuar o pagamento dos aluguéis e encargos locatícios do período de 1/5/80 até 31/8/80, que deverá ser acrescida das custas judiciais e de honorários advocaticios, na base de 20% sobre o valor da causa, sob pena de não o fazendo ser decretado o despejo. Dá a causa valor de Cr$ 150.000,00. N. termos, P. Deferimento. Rio, 2/10/80. (as) Nelson Esteves de Azevedo — Advogado. Despacho fls. 34" J. expedir editais com a prazo de vinte dias, em resumo. Em 31/10/80 (as) Pericles Raimundo de Oliveira — Juiz de Direito. O presente edital será afixado no lugar de costume e publicado no Diário Oficial e pela Imprensa local, na forma da Lei, ciente de que este Juizo, funciona à Av. Erasmo Braga 115, 3º andar corredor B. Dado e passado nesta Cidade do Rio de Janeiro, aos 24/11/80. Eu, Nelson de Senna Pinto, Técnico Judiciário Juramentado, datilografei e subscrevo. (as) Péricles Raimundo (as) Raimundo, digo, Pericles Raimundo de Oliveira — Juiz de Direito. (2.119 — A. SERRA)

E X T R A T O

De ordem do MM DR. JUIZ DE DIREITO DA 7.ª VARA CIVEL DO RIO DE JANEIRO, exarada nos autos da Execução movida por VERBA S/A — CREDITO IMOBILIARIO-RIO, contra ESPOLIO DE RAIMUNDO MARQUES DA SILVA, nos termos da Lei 5.741/71, será levado à praça, através do Leiloeiro Judicial, no próximo dia 28 de novembro de 1980, às 14:00 horas, no Saguão do Palácio da Justiça, à Av. Erasmo Braga, 115, o imóvel penhorado nos autos da supracitada ação, situado à ESTRADA DOS SETE RIACHOS, 1940 — CASA 24 — LOTE 10, QUEBA I, CONJ. COQUEIROS — SANTISSIMO pelo valor de Cr$ 325.511,72 (trezentos e vinte e cinco mil, quinhentos e onze cruzeiros e setenta e dois centavos). — O EDITAL NA INTEGRA, ACHA-SE AFIXADO NA SEDE DO JUIZO. (2.083 — A. SERRA).

SEGUNDA VARA DE FAMILIA

JUIZO DE DIREITO DA SEGUNDA VARA DE FAMILIA DA CIDADE DO RIO DE JANEIRO — EDITAL DE CITAÇÃO COM O PRAZO DE 20 DIAS a DALVINA DE SOUZA GOMES. HEITOR NOGUEIRA GUEDES, JUIZ DA 2ª Vara de Familia. Faz saber aos que o presente edital virem ou dele conhecimento tiverem, especialmente DALVINA DE SOUZA GOMES, atualmente em lugar ignorado, que processando-se por este Juizo uma ação de Divorcio contra ela proposta por JOSÉ GOMES, com fundamento na Lei 6.515/77 é expedido o presente edital no teor do qual fica a referida senhora citada para contestar, querendo, no prazo de 15 dias, sob pena de revelia, tudo de conformidade com as peças constantes dos autos. Dado e passado nesta Cidade do Rio de Janeiro aos 20/11/80. Eu Luiz Carlos Mendes, Tec. Jud. Juramentado, o subscrevo, (a) HEITOR NOGUEIRA GUEDES — Juiz de Direito, TE

DECIMA QUARTA VARA CIVEL

JUIZO DE DIREITO DA DECIMA QUARTA VARA CIVEL DA COMARCA DA CAPITAL DO ESTADO DO RIO DE JANEIRO. Edital com o prazo de 20 (vinte) dias, à JURANDY DE ALCANTARA BEZERRA, por se achar em lugar incerto e não sabido, extraido dos autos da Ação Busca e Apreensão movida por FINASA — CREDITO, FINANCIAMENTO E INVESTIMENTOS, na forma abaixo: O Doutor ARMANDO DUNHAM DE FREITAS, Juiz de Direito da Decima Quarta Vara Civel da Comarca da Capital do Estado do Rio de Janeiro, FAZ SABER aos que o presente edital de citação com o prazo de 20 (vinte) dias virem ou dela conhecimento tiverem especialmente JURANDY DE ALCANTARA BEZERRA, que por este Cartório e Juizo se processa os autos da Ação de Busca e Apreensão movida por FINASA CREDITO, FINANCIAMENTO E INVESTIMENTOS, com fundamento no artigo 3º e §§ do Decreto-lei 911 de outubro de 1969, para ciência da petição inicial e apreensão feita do veiculo marca VOLKSWAGEN, tipo Brasilia, cor branca, ano 1977, placa atual BR-2757 chassis BA 439.342, pedendo, o réu, no prazo legal apresentar defesa. Não sendo contestada se presumirão como verdadeiros os fatos articulados pelo autor da ação. Ciente de que o prazo para a resposta são de três dias. O presente edital será afixado no lugar de costume e publicado no Diário Oficial e pela imprensa local, na forma da Lei ficando ciente de que este Juizo funciona à Av. Erasmo Braga, 115, 3º andar, sala 306-B. Dado e Passado nesta Cidade do Rio de Janeiro, aos 29 de outubro de 1980. Eu, João de Freitas Valle, Técnico Judiciário Juramentado, datilografei e Eu, Maria de Lourdes de Castro Guimarães, Escrivã, subscrevo, (a), Armando Dunham de Freitas, Juiz de Direito. DE

JUIZO DE DIREITO DA SEGUNDA VARA CIVEL

Edital de 1ª e 2ª Praça e Intimação com o prazo de vinte (20) dias a JAYME PEREIRA DE ANDRADE E OUTRA, extraido dos autos da Execução proposta por MARIA DA GRAÇA FERREIRA CAVALCANTI, na forma abaixo:

O DOUTOR RICHARD PAUL NETO, JUIZ DE DIREITO DA VARA ACIMA, FAZ SABER, aos que o presente edital virem ou dele conhecimento tiverem, especialmente a JAYME PEREIRA DE ANDRADE E ZELIA NOGUEIRA DE ANDRADE, que pelo presente ficam intimados de que este Juizo designou o dia 28 de novembro de 1980, às 14:30 hs. no hal dos elevadores Novo Palácio da Justiça, o Sr. Leiloeiro Judicial, levará à 1ª Praça pelo maior lance oferecido acima da avaliação; e, caso não haja licitantes, fica designada a data de 18 de dezembro de 1980, às 14 hs. no mesmo local, ainda pelo Leiloeiro, para vender a quem mais dar, independente da avaliação, o seguinte bem: APARTAMENTO Nº 205 do Edificio situado na Travessa Vista Alegre, n.º 6, na freguesia do Espirito Santo. O Apartamento que fica localizado na parte dos fundos do segundo pavimento, em regular estado de conservação, divide-se internamente em: sala, dois quartos, banheiro social e cozinha parcialmente azulejados na cor branca e com piso em cimento vermelhão, área de serviço com tanque. O terreno onde está edificado mede em sua totalidade: de testada 14,45ms; lado esquerdo mede em 3 segmentos da frente para os fundos de 38,40ms; mais 10,90ms, mais 4,95ms pelos fundos 50,25ms; lado direito, em 5 segmentos dos fundos para a frente de 3,55ms, mais 12,95ms, mais 8,75, mais 7,75ms, mais 32,50ms. O terreno descrito tem a forma de polígono irregular de 10 lados. AVALIAMOS o apartamento retro descrito com direito às partes comuns do edificio e à fração ideal de 1/28 do respectivo terreno em Cr$ 300.000,00 (trezentos mil cruzeiros). PREDIO E TERRENO situados na Estrada Intendente Magalhães nº 188. Casa LXXXVI, na Freguesia de Irajá. O Prédio e terreno, no alinhamento da via pública, em estrutura de concreto armado e alvenaria de tijolos, tendo na fachada uma janela e uma varanda para a qual se abre uma porta, coberto de telah. digo, telhas, no leitio beiral. Acha-se em regular estado de conservação. Divide em: sala, dois quartos, passagem, cozinha e banheiro parcialmente azulejados, tendo tanque de lavagem na parte dos fundos. O Terreno onde está edificado, é plano, murado, tendo na frente dois portões de ferro, medindo em sua totalidade: 8,75ms de frente e fundos por 15,25ms de extensão de ambos os lados; confrontando à direita com a casa, LXXXVIII de Carlos Ferreira da Silva, à esquerda com a casa LXXXIV, de Luiza Duarte Saraiva, e, nos fundos com terreno do Sindicato dos Trabalhadores em Transporte de Carga Urbana, Troley Bus e Cabos Aéreos do Rio de Janeiro. AVALIAMOS o imóvel acima descrito em: Cr$ 750.000,00 (setecentos e cinquenta mil cruzeiros). IMPORTA A PRESENTE AVALIAÇÃO EM Cr$ 1.050.000,00 hum milhão e cinquenta mil cruzeiros). Rio, 15 de maio de 1980, (a) Washington L. Oliveira — 10º Aval. Jud. (a) Abilio F. Pêgo — 11º Aval. Jud. LAUDO DE AVALIAÇAO DE FOLHAS 31/2. A arrematação far-se-á com dinheiro à vista ou fiança idônea por 3 dias, devendo a quem ditos bens interessar comparecer nos dias, hora e local acima mencionado, cientes de que deverão ser pagas as seguintes percentagens: 3% de comissão ao Leiloeiro até o máximo de Cr$ 6.840,00 — 1% de custas de Cartório até o máximo de Cr$ 6.840,00 e garantir o lance com o sinal de 20%, devendo o Sr. Leiloeiro mencionar no ato do leilão as Certidões juntas aos autos conforme determina o art. 24 do Ementário da Corregedoria. Para conhecimento geral, mandei extrai-lo, sendo publicado e afixado na forma da Lei. Dado e passado nesta Cidade do Rio de Janeiro, aos oito dias do mês de outubro de mil novecentos e oitenta. Eu, Odaléa Rocha Magalhães, Téc. Jud. Juramentada, datilografei. E eu, Humberto Mayworm, Substituto do Escrivão, subscrevo, Ass. Dr. Richard Paul Neto — Juiz de Direito.

DECIMA QUARTA VARA CIVEL

Edital de 1.ª 2.ª Praça e Intimação com o prazo de dez (10) dias à ICEP S/A — INDUSTRIA E COMERCIO E EXPORTAÇAO DE COUROS E PELES, extraido dos autos da Execução proposta por ENCO — EMPRESA NACIONAL DE COBRANÇAS S/C LTDA., na forma abaixo: O DOUTOR ARMANDO DUNHAM DE FREITAS, JUIZ DE DIREITO DA VARA ACIMA, FAZ SABER, aos que o presente edital virem ou dele conhecimento tiverem, especialmente à ICEP S/A — INDUSTRIA E COMERCIO E EXPORTAÇAO DE COUROS E PELES, na pessoa de s/representantes legais, ficam pelo presente INTIMADOS de que este Juizo designou o próximo dia 28 de novembro de 1980, às 14:00 horas, no hall dos elevadores do Novo Palácio da Justiça, o Sr. Leiloeiro Judicial levará à Praça pelo maior lance oferecido acima da avaliação, e, caso não haja licitantes, fica designada a data de 9 de dezembro de 1980, às 14:00 horas, no mesmo local, ainda pelo Leiloeiro, para vender a quem mais der, independentemente da avaliação, os seguintes bens: DIREITO AO USO E GOZO dos aparelhos telefônicos números três-nove-nove cinco-oito-três-nove (399-5839) e dos-seis-um-quatro-um-dois-nove (261-4129) e respectivas linhas, independentes de quaisquer saldos negativos, porventura, existentes nesta data. AVALIAMOS o aparelho telefônico número 399-5839, em Cr$ 130.000,00 e 261-4129, em Cr$ 130.000,00 NO TOTAL DE Cr$ 260.000,00 (duzentos e sessenta mil cruzeiros). Rio, 18 de setembro de 1980. (Ass.) Washington L. Oliveira — 10.º Aval. Jud. (Ass.) Abilio F. Pêgo — 11.º Aval. Jud. LAUDO DE AVALIAÇAO DE FLS. 32. A arrematação far-se-á com dinheiro à vista ou fiança idôneo por 3 dias, devendo a quem ditos bens interessar, comparecer nos dias, hora e local acima mencionados, cientes de que deverão ser pagas as seguintes percentagens: 3% de comissão ao Leiloeiro até o máximo de Cr$ 6.840,00 — 1% de custas de Cartório até o máximo de Cr$ 6.840,00 e garantir o lance com o sinal de 20%. Para conhecimento geral, mandei extrai-lo, sendo publicado e afixado na forma da Lei. Dado e passado nesta Cidade do Rio de Janeiro, aos vinte e quatro dias do mês de outubro de mil novecentos e oitenta. Eu, (José Carlos Nunes Costa) Téc. Jud. Juramentado, datilografei. E eu, (Maria de Lourdes de Castro Guimarães) Escrivã, subscrevo. (Ass.) Dr. Armando Dunham de Freitas, Juiz de Direito. 2.015 - A. SERRA)

SEGUNDA VARA CIVEL

Edital de 1.ª e 2.ª Praça e Intimação com o prazo de vinte (20) dias, extraido dos autos da Execução proposta por OSWALDO RAMOS DE FIGUEIREDO contra JULIO NOGUEIRA LIMA E S/MULHER, na forma abaixo: O DOUTOR RICHARD PAUL NETO, JUIZ DE DIREITO DA VARA ACIMA, FAZ SABER, aos que o presente edital virem ou dele conhecimento tiverem, especialmente à JULO NOGUEIRA LIMA E SUA MULHER, que pelo presente ficam intimados de que este Juizo designou o dia 28 de novembro de 1980, às 14:00 hs. no hall dos elevadores do Novo Palácio da Justiça, o Sr. Leiloeiro Judicial, levará à 1.ª Praça pelo maior lance oferecido acima da avaliação, e, caso não haja licitantes, fica designada a data de 18 de dezembro de 1980, às 14:00 hs., no mesmo local, ainda pelo Sr. Leiloeiro, para vender a quem mais der, independente da avaliação, o seguinte bem: APARTAMENTO número 101 do Bloco "B", do Edificio denominado "D. PEDRO I", situado na rua Euclides da Cunha, nº 176, na freguesia de São Cristóvão. O Edificio que é de construção em estrutra de concreto armado e tijolos, revestido em pastilhas, sobre pilotis, em centro de terreno, com frente ajardinada, constituido de nove pavimentos, com seis apartamentos por andar, de ocupação exclusivamente residencial. Apresenta um vestibulo ajardinado, escadas, pisos e pilotis revestidos em mármore. O hall sobial tem frente e porta em vidro blindex, piso em mármore, paredes em mármore e lambris. É servido por dois elevadores marca SCHINDLER, com capacidade para seis pessoas, cada um, tendo corredores de circulação e escadas de serviço, revestidos de marmorite. O Apartamento que fica localizado na parte da frente do primeiro pavimento, acha-se em regular estado de conservação, e, divide-se em: recepção, sala, corredor de circulação, dois quartos, banheiro social e cozinha com azulejos decorados até o teto e piso em cerâmica; área de serviço com azulejos decorados até o teto e piso em cerâmica, tanque de lavagem e dependências completas de empregada. O terreno onde está edificado, mede em sua totalidade: 70,00ms de largura na linha da frente, 69,30 ms na linha dos fundos por 43,61 ms de extensão à direita e 30,80ms à esquerda. AVALIAMOS o apartamento retro descrito com direito às partes comuns do edificio e à fração ideal de 1/56 do respectivo terreno em Cr$ 950.000,00 (novecentos mil cruzeiros). Rio, 04 de outubro de 1979. (a) Ivone Faria — 9º Aval. Jud (a) Washington L. Oliveira — 10º Aval. Jud. LAUDO DE AVALIAÇÃO DE FLS. 77. A arrematação far-se-á, com dinheiro à vista ou fiança idônea por 3 dias, devendo a quem dito bem interessar, comparecer nos dias, hora e local acima mencionado, cientes de que deverão ser pagas as seguintes percentagem: 3% de comissão ao Leiloeiro até o máximo de Cr$ 6.840,00 — 1% de custas de Cartório até o máximo de Cr$ 6.840,00 e garantir o lance com o sinal de 20%, devendo o Sr. Leiloeiro mencionar no ato do leilão as Certidões juntas aos autos conforme determina o art. 24 do Ementário da Corregedoria. Para conhecimento geral, mandei extrai-lo, sendo publicado e afixado na forma da Lei. Dado e passado nesta Cidade do Rio de Janeiro, aos quatorze dias do mês de outubro de mil novecentos e oitenta. Eu, (Odaléa P. Magalhães) Tec. Jud Juramentada, datilografei E eu, (Humberto Mayworm) Substituto do Escrivão, subscrevo Ass Dr. Richard Paul Neto — Juiz de Direito (2.106 - A. SERRA)

QUARTA VARA DA FAZENDA PUBLICA

EDITAL DE CITAÇAO, com o prazo de 10 (dez) dias, na forma abaixo:

O DOUTOR J. SIMÕES COSTA, JUIZ DE DIREITO DA QUARTA VARA DA FAZENDA PUBLICA DA JUSTIÇA DO ESTADO DO RIO DE JANEIRO.

FAZ SABER aos que o presente edital de citação com o prazo de 10 (dez) dias virem, dele conhecimento tiver ou interessar possa que, por este juizo e cartorio se processam uns autos de ação de desapropriação movida pelo Municipio do Rio de Janeiro contra Abib João Felix, relativa ao imóvel sito à Av. Suburbana nº 6.020, antigo n.º 2.098, em que foi avaliado pelo perito do juizo na importância de Cr$ 2.625.294,00 (dois milhões, seiscentos e vinte e cinco mil, duzentos e noventa e quatro cruzeiros). E como queiram os expropriados Abib João Felix e sua mulher Carmen Jorge Felix, promoverem o recebimento de 80% do valor do laudo atualizado, ou se], de, digo, ou seja, da quantia de Cr$ 3.154.481,62 (três milhões, cento e oitenta e quatro mil, quatrocentos e oitenta e um cruzeiros e sessenta e dois centavos), requereram na conformidade do Art. 34 do Dec-lei nº 3.365 de 21 de junho de 1941, a expedição do presente edital, com o prazo de 10 dias, para que chegue ao conhecimento de todos, se passou o presente edital que será afixado no lugar de costume e publicado na forma da lei. Cientes, outrossim, que este juizo tem sua sede na Av. Erasmo Braga, 115 — 1º and. S-109-D — Rio de Janeiro, aos trese dias do mês de novembro do ano de mil novecneot, digo, novecentos e oitenta. Eu, Celso Pinheiro Trindade, Escrivão Substituto o datilografei e subscrevo. as) J. Simões Costa, Juiz de Direito. SE

DECIMA SEXTA VARA CIVEL

Juizo de Direito da 16ª Vara Civel da Comarca da Capital do Estado do Rio de Janeiro. Edital de citação com o prazo de vinte dias a Nivaldo Gonçalves Santos, e sua mulher Therezinha Siqueira Campos, na forma abaixo. O Doutor Marden Gomes, Juiz de Direito da 16.ª Vara Civel da Comarca da Capital do Estado do Rio de Janeiro faz saber que pelo presente, a requerimento de INBRASA INCORPORADORA BRASILEIRA S.A., nos autos da ação ordinária de rescisão de escritura lavrada sob o nº 33.195, de 24 de setembro de 1980, se proceda a citação de Nivaldo Gonçalves Santos e sua mulher, Therezinha Siqueira Campos, para ciência de que têm o prazo de 15 dias para responderem aos termos da ação acima mencionada em que se encontram em débito com relação à promessa de venda do apartamento 403, da rua Constante Ramos 92 e sua respectiva fração ideal de terreno lavrada no 24º Ofício de Notas, livro 2044, atp. 29, em 12.5.77, montando o débito na época da notificação em Cr$ 788.400,00. Ficam citados os réus para responderem à ação e não sendo a mesma contestada, se presumirão aceitos pelos Réus, como verdadeiros os fatos articulados pela Autora. Ficam os citandos cientes de que este Juizo funciona na Av. Erasmo Braga, 115, Corredor B, sala 308. Dado e passado nesta Cidade do Rio de Janeiro, aos 4 de novembro de 1980. Ass. Eu, Sérgio José Câmara de Almeida, Escrivã, digo, Técnico Judiciário Juramentado, datilografei e Eu, Brasilia Hanke, Escrivã, subscrevo. Ass. Dr Marden Gomes, Juiz de Direito. DE.

SETIMA VARA CIVEL

Edital de 1ª e 2ª Praça e Intimação com o prazo de dez (10) dias, à BAR AMIZADE DE MADUREIRA, extraido dos autos da Execução proposta por COMPANHIA SOUZA CRUZ INDUSTRIA E COMERCIO, na forma abaixo: O DOUTOR MAURO JUNQUEIRA BASTOS, JUIZ DE DIREITO DA VARA ACIMA, FAZ SABER, aos que o presente edital virem ou dele conhecimento tiverem, especialmente à BAR AMIZADE DE MADUREIRA, na pessoa de seu representante legal, que pelo presente fica intimado de que este Juizo designou o dia 9 de dezembro de 1980, às 14.00 horas, no hall dos elevadores do Novo Palácio da Justiça, o Sr. Leiloeiro Judicial, levará à 1ª Praça pelo maior lance oferecido acima da avaliação, e, caso não haja licitantes, fica designada a data de 19 de dezembro de 1980, às 14.00 horas, no mesmo local, ainda pelo Leiloeiro, para vender a quem mais der independentemente da avaliação, os seguintes bens: UMA (1) maquina registradora, elétrica, marca "ROD BEL", nº 229 cor bege, em bom estado de conservação, em Cr$ 18.000,00; — UMA (1) sanduicheira, elétrica, marca "CROYDON", sem número visivel, em bom estado de conservação, em Cr$ 3.000,00; — IMPORTA A PRESENTE AVALIAÇAO EM Cr$ 21.000,00 (vinte e um mil cruzeiros). Rio, 2 de setembro de 1980. (a) Ivone Freire — 9.º Aval. Jud. (a) Washington L. Oliveira — 10.º Aval. Jud. LAUDO DE AVALIAÇAO DE FLS. 21. A arrematação far-se-á com dinheiro à vista ou fiança idônea por 3 dias, devendo a quem ditos bens interessar, comparecer nos dias, hora e local acima mencionado, cientes de que deverão ser pagas as seguintes percentagens: 3% de comissão ao Leiloeiro até o máximo de Cr$ 6.840,00 — 1% de custas de Cartório até o máximo de Cr$ 6.840,00 e garantir o lance com o sinal de 20%. Para conhecimento geral, mandei extrai-lo, sendo publicado e afixado na forma da Lei. Dado e passado nesta Cidade do Rio de Janeiro, aos dezenove dias do mês de novembro de mil novecentos e oitenta. Eu, (Horacio Pires de Castro Filho) Escrivão, o fiz datilografar e subscrevo, Ass. Dr. Mauro Junqueira Bastos — Juiz de Direito. (2.120 - A. SERRA).

DECIMA QUARTA VARA CIVEL

Edital com o prazo de dez (10) dias, para citação dos executados HELCIO CORREA DA COSTA e s/m LEONETE RODRIGUES DA COSTA, por se acharem em lugar incerto e não sabido, para no prazo de 24hs pagar a quantia de Cr$ 337.345,17 mais custas acrescidas e que acrescerem sob pena de penhora e consequente depósito de tantos de seus bens quantos bastem e cheguem para o pagamento reclamado, ficando, citado até final, sob pena de revelia, tudo nos termos da petição inicial e despacho transcritos. Podendo no prazo de dez (10) dias embargar a execução art. 669. — O Doutor: Armando Dunham de Freitas Juiz de Direito da 14.ª Vara Civel do Estado do Rio de Janeiro. — Faz Saber aos que o presente edital virem ou dele conhecimento tiverem que por este Juizo e cartório se processa os autos da ação Executiva movida por BANRIO CREDITO IMOBILIARIO S/A contra HELCIO CORREA DA COSTA e s/m LEONETE RODRIGUES DA COSTA, no qual foi requerido a expedição do presente edital, com o prazo de dez (10) dias para citação dos executados supra mencionados, para ciência da petição inicial e despacho transcritos". — Petição inicial de fls. dois/seis "Exmo. Sr. Dr. Juiz de Direito da Vara Civel. BANRIO CREDITO IMOBILIARIO S/A., nova denominação de Credito Imobiliário Copeg S.A. (doc. 1), que sucedeu a Copeg — Crédito, Financiamento e Investimentos S.A., (doc. 2) com sede nesta cidade na Av. Nilo Peçanha, 175, 23º andar, inscrita no C.G.C. sob o n.º 33.656.626, vem por sua advogada, conforme procuração em anexo (doc. 3) com fundamento na Lei nº 5.741 de 1.12.71, com a redação dada pelas Leis n.ºs 6.014 de 27.12.73 e 1.12.71, e, digo, e 6.017 de 3.7.74, propor contra HELCIO CORREA DA COSTA e s/m LEONETE RODRIGUES DA COSTA, brasileiros, ele comerciante, ela do lar, residentes nesta cidade, à Rua Ubaldino do Amaral, nº 80, apart. 1.707, a presente Execução para cobrança de crédito hipotecário do qual é titular vinculado ao Sistema Financeiro da Habitação, pelas razões que passa a expor, para a final, requerer a V. Exa. Os fatos — 1 — A Exequente no exercicio de suas atividades, conforme documentos que instruem a presente (doc. de 1 a 6) tornou-se titular de crédito hipotecário (Lei citada, art. 19), a ser pago em 144 prestações mensais, nestas compreendidos principal e juros, esta a razão de 10% a.a., pelo Sistema Francês de Amortização, tudo de acordo com a legislação aplicável ao Sistema Financeiro da Habitação, conforme escritura de compra e venda com pacto adjeto de hipoteca (doc. 4). — 2. — No entanto, desde 17.6.70, os executados não pagam as prestações de amortização e juros, nem a importância correspondente ao prêmio de seguro, contratados, apesar de lhes ter sido regularmente reclamado o pagamento (doc. 5), na conformidade do art. 2º, IV, da precitada Lei, o que deu ensejo ao vencimento antecipado da dívida, acrescida de multa, juros de mora e honorários de advogado, conforme o ajustado, no contrato vencido e em face do que dispõe o Código Civil em seus arts. 672, III e 960; 3 — O débito em atraso, vencido e não pago, incluindo-se prestações de amortização e juros, prêmios de seguro e mora, tudo relativo ao período de 17.6.70 a 17.6.77 importa em Cr$ 337.345,17, de acordo com o demonstrativo contábil em anexo (doc. 6); 4 — O saldo devedor, considerando o débito vencido e vincendo, calculado inclusive com a parcela de se

Galopando
LAFAYETE

CONCURSO DE SETE TAMBÉM PODE ACABAR

O Concurso de 13 Pontos, com menos de um ano de vida, tem decretada sua morte que vai acontecer com o término do ano em curso. Sua curta vigência se deve à falta de melhor planejamento (logo ao início), de promoção a altura do que então era pretendido (esperavam vê-lo crescer em termos da Loteria Esportiva e levá-lo a âmbito nacional, vejam só), com as quantias acumuladas divulgadas em mensagens nada incentivadoras aos turfistas normais e despidas de qualquer incentivo aos candidatos em potencial nesse gênero de apostas. Nesta altura, outro que está no caminho da agonia é o Concurso de 7 Pontos, igualmente de fraca divulgação, agora mesmo com a distribuição da publicidade (dizem que está sendo compilada por elemento estranho ao Serviço de Imprensa do Jockey Club Brasileiro, que, anda arrebanhando "no peito" a matéria de outros jornais, levada para a sua agência que é a Eboli Propaganda), estranha ao Serviço de Imprensa e Propaganda, a quem, normalmente deveria caber esse encargo, fosse pela responsabilidade do seu supervisor, Dr. Joaquim Eugênio Gomes da Silva, ou em seu impedimento momentâneo, pelo Coronel Nilo Pires Ferreira, chefe da Secretaria, por onde vem sendo distribuída a publicidade da casa. É possível, todavia, que a partir do próximo ano, tudo retorne aos eixos em benefício do aumento gradual das apostas e do conseqüente progresso da entidade carioca de carreiras.

DELICACY ESTRÉIA NA CONTA

BE CAREFUL — masc., cast., SP (22-10-77) Bandar e Camboa — Criação do Haras Pindorama e propriedade do Stud Celta — Tr.: I. C. Borioni.
FATÍDICO — masc., cast., RS (4-09-77) Selim e Falange — Criação do Stud Luva Branca e propriedade de Luis Paulo Cunha Fernandes — Tr.: W. Pedersen.
KOPADO — masc. cast., RS (14-09-76) Koneied e Maria Pintada — Criação do Haras Fazenda Campo Bonito e propriedade do Stud Ariros — Tr.: J. B. Silva.
NAVEIRO — masc., alazão, RJ (22-09-76) Email e Olao — Criação do Haras Ojigo e propriedade de José da Cruz dos Santos — Tr.: J. T Ferrão.
SALPICADOR — masc., alazão, SP (10-07-76) Uivador e Fricata — Criação do Haras Pinheiros e propriedade do Stud Moyná — Tr.: J. D. Moreira.
UHR PRINCE — masc., cast., SP (30-10-75) Heráldico e Urganda — Criação do Haras Recreio e propriedade do Stud D'Or — Tr.: S. Morales.
CANROBERT — masc., cast., SP (7-11-77) Felício e Intime Amie — Criação e propriedade do Haras São José e Expedictus — Tr.: F. Saraiva.
EL SUNBI — masc., alazão, SC (21-08-75) Candidato e Free Girl — Criação do Haras Lages Ltda. e propriedade do Stud Odebarasesu — Tr.: C. Rosa.
BOA MARIA — fem., alazão, SP (7-09-76) Viziane e Nestlé — Criação do Haras São Quirino e propriedade do Haras Santana da Glória — Tr.: Z. D. Guedes.
UTMOST — masc., cast., SP (25-08-76) Waldmeister e Nauá — Criação da Fazenda Mondesir e propriedade do Haras Santa Ana do Rio Grande — Tr.: A. Morales.
DELICACY — fem., cast., SP (14-07-76) Tumble Lark e Erda — Criação e propriedade do Haras Rosa do Sul — Tr.: G. Fagundes.
AMIGAÇA — fem., cast., RS (20-07-75) Acestes e Caracalna — Criação do Haras da Figueira e propriedade do Stud Igor — Tr.: H. Peres.
BAIRAM KHAN — masc. tord., SP (15-11-75) Kublai Khan e Ironia — Criação do Haras São José e Expedictus e propriedade de João Domingues da Cunha — Tr.: W. Andrade.
OIAPOQUE — masc., cast., RJ (1-10-77) Astro Grande e Quimbaya — Criação do Haras Vargem Grande e propriedade do Stud Good Way — Tr.: F. Abreu.
GILMÃO — masc., cast., SP (23-01-78) (1.º semestre) Panquehue e Gilma — Criação do Haras L. A. R. e propriedade do Stud Cidelmar — Tr.: W. Meireles.
VOGLIN — masc., alazão, RS (17-11-76) Avanti e Halcynda — Criação do Haras DCLino e propriedade do Stud Shangri-Lá — Tr.: C. H. Coutinho.
DESABAFO — masc., cast., RS (13-10-76) Estupendo e Ourocurra — Criação do Haras Solidão e propriedade do Stud Shangri-Lá — Tr.: C. H. Coutinho.
CAPURRO — masc., alazão, RS (11-12-76) Negroni e Cor de Canela — Criação do Haras Quebracho e propriedade do Stud Alpa — Tr.: R. Carrapito.
FARNESIA — fem., tord., RJ (15-10-76) Exact e Faraina — Criação do Haras São Dimas e propriedade de Neri da Silva Viégas — Tr.: S. T. Câmara.
BIRLO — masc., alazão, RS (18-08-75) Desert Call II e Alô Girl — Criação e propriedade da Cabanha e Jaras Figueira — Tr.: J. B. Silva.

SÁBADO NA GÁVEA

1.º Páreo — Às 14h,00 — 1.000 metros Cr$ 68.000,00 — (AREIA)

		Kg
1—1	Janistar, A. Oliveira	58
2	Coroada Skiddy, J. M. Silva	58
2—3	Lucky Lucy, G. F. Almeida	58
4	Chantry, J. Escobar	58
3—5	Dashing Gal, F. Esteves	58
4—6	Complicação, E. Freire	58
7	Amigaça, J. Queiroz	56

2.º Páreo — Às 14h30min — 1.400 metros — Cr$ 95.000,00 — (GRAMA)

		Kg
1—1	Euphono, G. Meneses	56
2	Pelegrino, R. Freire	56
3	Ocasionado J. Pereira	56
2—4	Habilitado M. Vaz	56
5	Gilmão, M. Andrade	52
6	Le Bristol F. Pereira	56
3—7	Fulgor, M. C. Porto	56
8	Bussness Boy, A. Oliveira	56
9	Off-Side, D. F. Graça	56
11	Boros, Jua Garcia	56
4-10	Sol do Leme, G. F. Almeida	56
12	Beau Andam, E. Marinho	56

3.º Páreo — Às 15 horas — 1.500 metros — Cr$ 95.000,00 — (GRAMA)

		Kg
1—1	Doce Primavera, U. Meireles	56
2	Haretha, J. M. Silva	55
2—3	Look-me, J. Queirob	55
4	Escalada Skiddy, J. Ricardo	55
3—5	Lovely Girl, J. Pinto	55
6	Kannabis, A. Oliveira	55
4—7	Bibesca, F. Pereira	55
8	Bibana, J. Ferreira	55

4.º Páreo — Às 15h30min. — 2.000 metros — Cr$ 81.600,00 (AREIA)

		Kg
1—1	Sir Richard, J. F. Fraga	58
2	Rei da Noite, U. Meireles	58
2—3	Baleine, G. Alves	56
4	Stravinsky, F. Pereira	58
3—5	Bas Fond, J. L. Marins	56
6	Joanico, R. Freire	58
4—7	Tachim, G. F. Almeida	52
8	Colaborador, J. Ricardo	52

5.º Páreo — Às 16h — 1.000 metros — Cr$ 150.000,00 (GRAMA) — (GRANDE PRÊMIO JOCKEY CLUB DO RIO GRANDE DO SUL (Grupo III)

		Kg
1—1	Chapelier, J. M. Silva	56
"	Ivan Flauto, G. Alves	56
"	Flauka, T. B. Pereira	56
2—2	Canrobert, J. R. Silva	56
"	Cranaos, G. Meneses	56
3—3	Marble Arch, J. Queiroz	56
4	Superbom, G. F.) Almeida	56
4—5	Val de Blue, E. Ferreira	56
6	Petizo, J. Pinto	56

6.º Páreo — Às 16h30min — 1.400 metros — Cr$ 78.000,00 — (AREIA)

		Kg
1—1	Big Bill, L. Correia	57
2	Nuno, J. Ferreira	57
"	Ésculus, F. Pereira	57
3	Mister Dolar, C. Morgado	57
2—4	Bairam Khan, A. Ramos	57
5	Esbro, M. Vaz	57
6	Bicolor, U. Meireles	57
7	Utmost, A. Oliveira	57
3—8	Soter, C. Xavier	57
9	Truque, J. Malta	57
10	Capurro, Jua. Garcia	57
11	Kartof, R. Silva	57
4-12	Nario, J. Ricardo	57
13	El Chris, L. D. Guedes	57
14	El Tirano, J. M. Silva	57
15	Salpicador, F. Esteves	57

7.º Páreo — Às 17 horas — 1.300 metros — Cr$ 78.000,00 — (GRAMA)

		Kg
1—1	Zingaresca, C. Xavier	57
2	Lady, R. Carmo	56
"	Beltoise, U. Meireles	57
2—3	Natif, L. Maia	57
4	Misso Ojigo, C. Morgado	57
3—5	Idinaryx, J. Queiroz	57
6	Madame Itu, J. Esteves	57
7	Gay Eyes, J. M. Silva	57
4—8	Boa Maria, J. Pinto	57
9	Ma Fleur, F. Pereira	57
10	Alef, G. F. Almeida	57

8.º Páreo — Às 17h30min — 1.400 metros — Cr$ 78.000,00 — (GRAMA)

		Kg
1—1	Lobo Selvagem, E. R. Ferr.	57
2	Bangalore, U. Meireles	57
2—3	Erasmus, J. M. Silva	57
4	Darol, J. Mendes	57
5	Kymko, G. Alves	57
3—6	Ballistic, J. Ricardo	57
7	Desabafo, F. Esteves	57
8	Scrap Book, H. Vasconcellos	57
4—9	Kalamoun, E. Ferreira	57
10	Kambary, J. Pinto	57
11	Chic Poker, M. C. Porto	57

9.º Páreo — Às 18 horas — 1.300 metros — Cr$ 68.000,00 — (GRAMA)

		Kg
1—1	Belmo, J. Queiroz	57
2	Fortu, M. Santos	57
2—3	Dalcino, R. Silva	58
4	Huygens, L. Caldeira	56
3—5	Snow Xelim, A. Ferreira	57
6	Tifrão, L. Maia	57
7	Laço Firme, D. Neto	57
4—8	Atrium, J. Ricardo	57
9	Épiro, E. R. Ferreira	57
"	Great Bliss, G. F. Almeida	56

10.º Páreo — Às 18h30min. — 1.100 metros — Cr$ 58.000,00 (AREIA)

		Kg
1—1	Epressos, C. Xavier	54
2	Social, R. Freire	57
2—3	Rafael, M. Santos	54
4	Estintor, J. M. Silva	58
5	Czar Rurik, F. Lemos	55
3—6	Alquivir, J. Ricardo	54
7	Guitarrista, J. Queiroz	58
8	Ranito, A. Souza	55
4—9	Snow Fate, H. Arruda	57
10	Lança Chamas, P. Vignolas	55
11	Acavalo, F. Esteves	58

Francalaci, o primeiro a pensar no futuro do Fla

Preocupado com a participação do Flamengo na Taça Libertadores da América, preparador físico do Flamengo, José Roberto Francalacci, há 20 anos no clube, já solicitou à direção do Flamengo as datas da participação do time, na temporada que vem, em todas as competições, para que possa elaborar seu plano de trabalho em 81.

"A disputa da Libertadores em si, não é o que mais me preocupa, pois estamos acostumados a viajar, e jogar, no exterior, em situações adversas. O que me deixa apreensivo é termos que acrescentar em nosso calendário uma competição a mais, além das inúmeras que disputamos normalmente. Acima de tudo, será uma temporada excepcional, porque ficaremos privados durante quatro meses, sem os jogadores que estarão servindo à Seleção Brasileira."

Atualmente trabalhando com 25 jogadores no elenco, Francalacci considera esse número o ideal, e depende apenas das conversas que terá com Coutinho para saber quais os jogadores de júniores que serão aproveitados. O trabalho dos profissionais é diferente dos outros. Já tenho em mente o plano que será adotado para a temporada que vem, porém, prefiro conversar com Coutinho para divulgá-lo. A princípio, não será muito diferente dos outros anos, e a minha intenção, é levar os jogadores, ao final das férias, (dias 3 ou 4 de janeiro) para Miguel Pereira, onde o clima é excelente, e eles poderiam levar as famílias, numa espécie de prologamento das férias. Pela regulamentação do CND, os clubes não podem realizar partidas nos dez primeiros dias de férias, e sendo assim, passaríamos duas semanas em Miguel Pereira, e nos últimos cinco dias realizaríamos dois jogos para fazerem parte do pagamento da nossa permanência lá, como ocorreu no ano passado, quando jogamos em Miguel Pereira e Governador Portela."

Acreditando ser essa a maneira ideal de se adquirir um melhor condicionamento físico, Francalacci não abre mão do treinamento em tempo integral. "Isso é fundamental. Realizaríamos os exames médicos de rotina, mantendo o treinamento, em full-time, durante todos os dias. Se uma equipe não adquire uma preparação básica no início do ano, fatalmente sentirá os efeitos dessa deficiência física durante o ano, principalmente, com um calendário extenso como o nosso."

Francalaci já pensa em preparar o Fla para a Libertadores

Medicina Esportiva encerra hoje em Brasília

Brasília — A Secretaria de Educação Física e Desportos do Ministério da Educação e Cultura encerrará hoje o curso de pós-graduação em Ciências do Esporte, com entrega de certificados de conclusão aos participantes. Realizado pelo centro de ensino unificado de Brasília — CEUB — em convênio com a Sociedade de Medicina Esportiva de Goiás, Sociedade de Medicina Desportiva de Brasília e Escola Superior de Educação Física de Goiás, o curso capacitou 33 médicos em Medicina Esportiva e 19 professores em fundamentos científicos da Educação Física.

Esses profissionais estão agora aptos a atuar em entidades de ensino e pesquisa como docentes, em associações desportivas, instituições escolares, entidades de prevenção e reabilitação e ainda em pesquisa nas áreas de ciências do esporte. O trabalho será basicamente orientar e avaliar atletas, alunos e pacientes para a prática desportiva.

Foram apresentadas disciplinas de tronco comum (fisiologia do esforço, psicologia desportiva e metodologia de pesquisa) e as de habilitação: em medicina esportiva (cardiologia, traumatologia, reabilitação); em fundamentos científicos da educação física (Organização e administração em educação física e desportos), e metodologia do treinamento desportivo.

O secretário de Educação Física e Desporto do MEC, Péricles Cavalcanti, foi escolhido pelos formandos para patrono do curso, já que a SEED deu todo o apoio e empenhou-se ao máximo para o seu êxito. Esta foi a primeira iniciativa no aprimoramento técnico e científico dos profissionais da área de educação física. O paraninfo será o Dr. Airton Peres, idealizador do curso, que se encontra atualmente cursando mestrado em fisiologia desportiva, no Estados Unidos, e virá ao Brasil especialmente para as solenidades da formatura.

Festa do tricampeonato do Galo tem chope à vontade

Belo Horizonte — Cerca de 70 mil litros de chope e milhares de bandeirolas serão distribuídos entre os torcedores do Atlético, domingo, logo após o jogo contra o Cruzeiro, segundo informou hoje o diretor de relações públicas, Ivo Melo, que anunciou também a organização de uma grande passeata pelas principais ruas de Belo Horizonte e que acabará em um autêntico baile de carnaval na sede do clube.

A direção do Atlético ofereceu Cr$ 100 mil ao América e Cr$ 40 mil ao Guarani para que os dois times façam a preliminar de amanhã, no Mineirão. No jogo principal, o tricampeão mineiro enfrentará o Guarani. Isso deixou os dirigentes do Cruzeiro irritados e o diretor de futebol, Hélio Volpini entrou com um protesto na Federação, "pois o América não havia concordado em fazer a rodada dupla quando organizamos a tabela".

"O Atlético não venderá seus jogadores. Estou cansado de repetir esta frase". Foi assim que o diretor de futebol Marcelo Guzela negou qualquer possibilidade de negociar o zagueiro Osmar e o atacante Palhinha com o Palmeiras. O time para o jogo contra o Guarani, nesta quinta-feira, está escalado com João Leite; Alves, Osmar, Luisinho e Jorge Valença; Heleno, Toninho Cerezo e Palhinha; Pedrinho, Reinaldo e Rômulo.

Inter quer melar título conquistado pelo Grêmio

Porto Alegre — O TJD da Federação Gaúcha julgará na próxima semana o recurso do Internacional, que pede a perda de pontos do Grêmio em todos os jogos em que o apoiador Vilson Tadei foi escalado. Os advogados do Inter alegam que o jogador está em situação irregular, Raul Régis de Freitas, do Departamento Jurídico do Grêmio disse que houve um equívoco por parte do Inter, "e Tadei tinha condições legais de jogo. Ele não desrespeitou a deliberação 11/73 do CND, que proíbe um mesmo jogador de participar de dois campeonatos estaduais numa mesma temporada se este jogador disputou o último turno de um deles. Acontece que Tadei só jogou até o segundo turno do Campeonato Paranaense, pelo Coritiba."

O presidente do Internacional, José Asmuz, convidado pela direção do São Paulo para assistir o jogo contra a URSS, sexta-feira, na festa da entrega de faixas, aproveitará a viagem para tentar a contratação do ponta-direita Marinho, do América, de São José do Rio Preto, ou de Capitão, do Guarani, também ponta-direita. Outros jogadores pretendidos são Serginho, do São Paulo, e Careca, do Guarani. Em seguida, Asmuz virá ao Rio e fará uma proposta por Luis Fumanchu, do Flamengo.

FEIJÃO SEM PORRADA
DIA 5 DE DEZEMBRO NA LUTA

Luiz Mendes

OS CAMPEÕES

O futebol brasileiro já conhece alguns campeões estaduais da temporada de 1980. O primeiro a ser conhecido foi o Sport do Recife. Campeão pernambucano. Clube de muitas tradições, talvez o primeiro do Nordeste a conquistar fama nacional, com aquela equipe que tinha Ademir Menezes, Djalma, Amaro Manoelzinho (goleiro), Magri e muitos outros que vieram para os clubes do Rio e de São Paulo, alcançando enorme sucesso, principalmente Ademir, por mais de uma década o maior artilheiro do Brasil.

Sábado passado, em Belém do Pará, o Paissandu ganhou o título de campeão paraense, vencendo a Tuna, cujo técnico é o meu primo-irmão Paulo Mendes. Estou escrevendo antes de saber o resultado de ontem entre Ceará e Ferroviário, em Fortaleza. Vencedor do primeiro jogo, o Ceará Sporting, clube do saudoso Paulino Rocha, se ganhou o segundo, terá sido campeão. O Ferroviário estava lutando pelo bicampeonato cearense.

Em Minas Gerais o Atlético chegou ao tri por antecipação, na goleada sobre o América por 5x1, ao mesmo tempo em que o Cruzeiro, empatando em Uberaba, ficava sem possibilidade de chegar na frente do "galo". Ganhou em Minas um dos melhores times brasileiros, senão o melhor.

No Rio Grande do Sul, onde as lutas são mais acirradas pela histórica rivalidade dos dois grandes clubes de lá — Grêmio e Internacional — o Grêmio se fez bicampeão. Para isso sua direção não poupou esforços, contratando Leão, o melhor goleiro do Brasil, Neilnho, um dos mais notáveis jogadores do País (o coice de mula), Paulo Isidoro, valor da seleção brasileira, que se juntaram a outros que já estavam lá, como o garoto Baltasar, o maior goleador nacional em 1980. O título ficou valorizado pelo fato de ter sido conquistado diante de um adversário cheio de valores, muitos de nível de seleção, como Benitez, Mauro Pastor, Mauro Galvão, Carlos Alberto Barbosa, Batista, Cléo, Mário Sérgio e Jair — todos jogadores que já atuaram ou já estiveram convocados em diversas seleções do Brasil.

O técnico do Grêmio é Paulinho de Almeida, o mesmo que iniciou o belo trabalho que Jair Pereira completou no Campo Grande, 3.º colocado do 2.º turno do campeonato do Rio de Janeiro. Proporcionalmente, uma façanha tão grande e importante, como um título de campeão.

Na Bahia, o campeão foi o Vitória, dirigido por meu grande amigo Carlos Benevenuto Froner, quebrando 7 anos de vacas magras em que o Bahia foi heptacampeão.

Noli Coutinho

◇ **FLA X FLU o destaque desta sexta-feira na 5.ª rodada do returno do 61.º Campeonato Principal do Rio-80. Não há favorito e a tônica, como acontece nos jogos dos dois clubes, será o equilíbrio. A peleja está marcada para às 21h15min no ginásio do Botafogo (Mourisco). O ingresso custará Cr$ 50,00.**

◇ **PRELIMINAR das mais interessantes e movimentadas será disputada entre Botafogo x Tijuca (20 horas), num cotejo que muito promete.**
◇ **BONS JOGOS ainda teremos na noite desta sexta-feira com: Vasco x Mackenzie, em São Januário e Olaria x Municipal, em Bariri. O horário será das 20h45min, e o ingresso custará Cr$ 30,00 (preço único). Frize-se que Vasco é o favorito e Olaria x Municipal, ao que tudo indica, será muito duro.**

◇ **RECORDANDO — No turno, os confrontos desta sexta-feira, ofereceram os seguintes resultados: Fla (79) x Flu (77), Tijuca (87) x Botafogo (86), Vasco (74) x Mackenzie (70) e Olaria (75) x Municipal (68).**

◇ **EQUIPES para esta sexta-feira: FLAMENGO — Pedrinho, Boleta, Rogério, Carlão, Fioravante e Raimundo. /// FLUMINENSE — Nilton, Mané, Bialsinho, Afonso, Zezé, Almir e Peixotinho. /// VASCO — Manteiga, Felinto, Bira, Thompson, Fabinho, Paulão, Luisinho, Marcão e Márvio. /// MACKENZIE — Bial, Sérgio Macarrão, João Batista, Paulão, Claudinho, Zé Prata e Fernando. /// OLARIA — Nilson, Alfinete, Alcides, Egberto, Ronaldo, Vitor e Sérgio. /// MUNICIPAL — Aluísio, Maurílio, Eraldo, Válter, Maguila e Marco. /// TIJUCA — Marcelo, Niveo, Rogério, Carlos, Valdeir, Zé Geraldo. /// BOTAFOGO — Fontenele, Pelé, Boletinha, Eduardo, Mourão, Marco e Cânepa.**

◇ **DESABAFO do presidente Eduardo de Almeida Filho (FEBERJ) ao jornalista: "Ora essa é muito boa, o Flamengo me acusando de vascaino! Sou e não escondo de ninguém um São Cristóvão doente."**

◇ **PAULISTAS — O Espéria é o novo campeão de pré-mini do Estado. /// Paulinho vem sendo considerado um dos melhores jogadores do Sírio, brilhando na nova temporada do clube bandeirante em Guaiaquil.**

LUTA DEMOCRÁTICA
Rio, 28-11-80

NELSINHO SÓ HOJE ESCALA O TIME

Apesar de terem participado do coletivo de ontem, que durou 50 minutos, na parte da tarde, nas Laranjeiras, os jogadores Delei e Tadeu continuam preocupando o técnico Nelsinho para o jogo de domingo, quando o Fluminense — campeão do turno — decidirá com o Vasco — campeão do returno — o título máximo da temporada.

O zagueiro é o que mais inspira cuidados, já que continua sentindo o joelho direito, ainda com derrame, e no coletivo-apronto que será realizado hoje o técnico ficará sabendo se Tadeu tem ou não condições para enfrentar o Vasco.

Já o meio-campo Delei praticamente garantiu sua escalação, ao treinar com desenvoltura no coletivo realizado à tarde nas Laranjeiras. Os médicos Alcir Laranja e Arnaldo Santiago voltarão a examinar o jogador já que Nelsinho declarou que só utilizará contra o Vasco, na grande decisão, os jogadores que estiverem fisicamente bem.

A grande dúvida do técnico continua sendo a ponta-direita onde ele acha que o Fluminense ainda não conseguiu um substituto à altura do antigo titular, o ponteiro Robertinho, que foi operado dos meniscos e só estará de volta, apesar de já estar treinando, no ano que vem. Segundo Nelsinho, somente no coletivo-apronto de hoje e que esta dúvida será sanada, já que ele pretende aproveitar o ponteiro Paulo, que está em experiência no clube há algum tempo, participou da partida contra o América e lhe agradou sua exibição. Não estando porém afastada a possibilidade do aproveitamento de Cleber nomeio-campo, com Gilberto caindo por aquele setor.

A derrota para o América, na quarta-feira, foi bem recebeida pelo técnico, que achou, inclusive, que o Fluminense foi melhor e que só foi derrotado por uma falha do goleiro Braulino, mas que gostou do desempenho de alguns jogadores. O técnico não deixou transparecer, mas é evidente a sua empolgação quanto ao aproveitamento de Cleber para o jogo de domingo.

— É evidente que ficamos satisfeitos em ver que um jogador que foi operado recentemente, apresentou uma recuperação tão repentina e o que é melhor, voltar jogando um belo futebol, fazendo com que tenhamos dúvidas quanto à escalação para o jogo de domingo. Mas tenho certeza que no treinamento de amanhã (hoje) acertaremos a melhor formação para nos sagrarmos campeões no domingo contra o Vasco.

Cláudio Adão presença certa

Final já tem arbitragens

Embora o presidente da Comissão de Arbitragens, Constantino Magalhães, ainda não tenha se pronunciado oficialmente, o que só deverá acontecer por ocasião da divulgação da escala de árbitros, que será emitida hoje à noite, na Federação, já está decidido que Arnaldo César Coelho será o juiz da decisão do campeonato entre Vasco x Fluminense.

Em outra resolução tomada, foi garantida a Arnaldo uma cota mínima de Cr$ 75 mil pela arbitragem de domingo. Valquir Pimentel, árbitro que mais apitou no campeonato, será o bandeira vermelha, e Luiz Carlos Félix, com a bandeira amarela, comporá o trio de arbitragem.

São Paulo

São Paulo — O São Paulo enfrentará a Seleção da União Soviética, hoje, às 21h15m, no Morumbi, na festa de entrega das faixas aos campeões paulistas de 80. O amistoso internacional será atração de uma programação a ser iniciada às 19 horas, com o jogo entre um time formado por cronistas esportivos e outro de árbitros de futebol.

No intervalo, os soviéticos entregarão as faixas aos jogadores do São Paulo.

Os times: São Paulo — Valdir Peres; Getúlio, Oscar, Dario Pereira e Airton; Almir, Eriberto e Renato; Paulo César, Serginho e Zé Sérgio União Soviética — Dasaev; Sulakvelidze, Chivadze, Khidiautlin e Romantsev; Schiavo, Beosanov e Cerenkov; Gavrilov, Andreev e Celebadze.

América

Depois da vitória sobre o Fluminense, que tirou a equipe da última colocação do campeonato, a expectativa da diretoria do América prende-se a apresentação do técnico Orlando Fantoni. Segundo o seu advogado e procurador, Fantoni está em São Paulo e deverá comparecer à sede do América amanhã, para assinar com o clube carioca.

O treinador Antônio Lopes mostrou-se de certa forma satisfeito com a apresentação da equipe na vitória sobre o Fluminense, embora deixe para amanhã a definição do time que enfrentará o Sport, domingo, em Recife, na última apresentação do América no ano de 80. "Vamos fazer um teste com o Heraldo, e se ele estiver em condições voltará à equipe. Sobre o relatório a ser apresentado ao presidente Álvaro Bragança, Lopes disse que já tem praticamente todos os dados de que necessita, e a reunião será na semana que vem, pois a Taça de Prata será iniciada logo após o término das férias dos jogadores.

Desde garoto

Mesmo com algumas declarações negativas, os jogadores do Fluminense, após o encerramento do jogo Vasco x Americano, que acabou por indicar o primeiro como o adversário do Fluminense, na grande decisão de domingo, era evidente que a maioria dos jogadores do clube, vibrou com este resultado, já que ninguém, nem mesmo Cláudio Adão, gostaria de decidir o título contra o Flamengo. De Paulo Goulart a Zezé, a opinião ante a presença dos jornalistas antes do jogo decisivo entre Vasco e Americano era de que ninguém estaria preocupado com o futuro adversário do clube, mas ao término da partida, que acabou dando o Vasco como ganhador, a euforia tomou conta dos jogadores, e de até dirigentes, com a minúscula torcida, que foi ao Maracanã, também empolgada com a eliminação do Flamengo, invadindo o vestiário, para comemorar junto aos jogadores, a classificação do Vasco, para a grande final com o Fluminense.

Apolinho
WASHINGTON RODRIGUES

PARA DOMINGO, ZAGA VAI TER QUE MEXER

Depois de um parto doloroso que durou 92 minutos, finalmente, nasceu a criança vascaína com um gol escamado de Roberto Dinamite no lance que antecedeu o apito final de José Aldo Pereira. Foi uma vitória nervosa, ruidosamente comemorada até a madrugada pela galera e com justa razão. O time foi melhor o tempo todo, mas esbarrava na retranca armada por Paulo Henrique e não conseguia transformar em gols sua superioridade. O Americano deu um único chute a gol e marcou, e num momento dramático do jogo porque restavam apenas dez minutos. O nervosismo do time do Vasco quase entorna o caldo e a vitória conseguida no final tem muito a ver com a estupenda atuação de Orlando, que não se conformou com o empate e partiu com tudo para frente contagiando os companheiros e a torcida pela sua determinação até o cruzamento que deu origem ao gol salvador.

Para a decisão de domingo Zagalo ainda precisa arrumar alguma coisa na sua equipe. Wilsinho tem uma tendência natural de levar a bola para o meio, porque usa apenas a perna direita e tem dificuldades nos cruzamentos do fundo pela esquerda. Caindo para o meio ele embola com Marco Antônio Rodrigues e Roberto e facilita a marcação para o adversário. Se, pelo menos, Marco Antônio usasse a faixa de campo que fica deserta pelo lado esquerdo, para chegar ao fundo poderia criar jogadas mais perigosas.

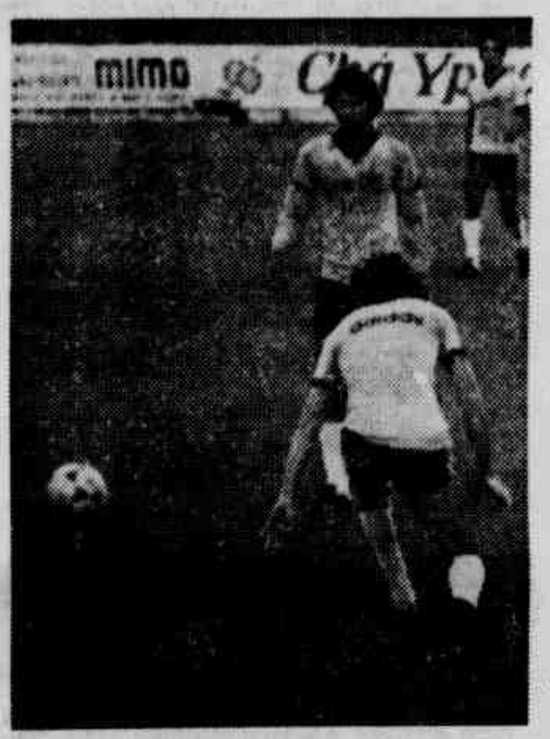

A entrada de Dudu no lugar de Pintinho deu mais tranqüilidade a defesa e colocou ordem na casa. Orlando e Ivan puderam respirar e a defesa não foi surpreendida nem uma vez por estar desarrumada. O gol do Americano foi mérito do Souza que é bom chutador e que pegou uma na veia jogando lá onde a coruja dorme e matando inteiramente as chances de defesa de Mazaropi.

Zagalo, considerado poucos dias antes como um defensivista, retranqueiro juramentado e técnico ultrapassado, foi carregado em triunfo por mais de dois mil vascaínos que conseguiram invadir o campo no final do jogo. A coisa foi de tal ordem que para escapar do carinho da moçada Zagalo teve que simular um mal-estar para ser carregado para o vestiário. Essa consagração veio logo após a conquista do gol da vitória, que veio quase que simultaneamente com o apito final do árbitro da partida. Resta saber qual seria o comportamento da massa caso o relógio do José Aldo Pereira apontasse o momento fatal dez segundos antes.

Embora pareça incrível mais de mil e quinhentas pessoas criaram coragem e foram assistir Fluminense x América no Maracanã. Os próprios dirigentes dos dois clubes chegaram a admitir que seria estabelecido o recorde negativo de arrecadação e acabaram achando ótima a renda de pouco mais de 170 mil cruzeiros. Bem fez o Flamengo que diante da vitória do Vasco, decidiu tirar do Maracanã o seu amistoso com o Volta Redonda. Não tem cabimento abrir um estádio daquele tamanho para um jogo de futebol com público de futebol de salão.

Lamentável a ação de alguns policiais precipitados que trataram de esvaziar o campo de São Januário, invadido por torcedores depois da vitória sobre o Americano, usando violência e até bombas de gás. O próprio Vasco deveria ter liberado o gramado para as comemorações evitando que o excesso de zelo da rapaziada da Polícia Militar chegasse a essa desagradável conseqüência.

ZAGALO EUFÓRICO GARANTE

NINGUÉM SEGURA MAIS O VASCÃO

O técnico Zagalo, ainda entusiasmado com a conquista do título e com a manifestação da torcida logo após a partida contra o Americano, tendo agora a oportunidade de sagrar-se campeão estadual, fugiu as suas características e desabafou: "A escrita frente ao Fluminense acabará domingo, isto eu garanto aos torcedores vascaínos".

A declaração do treinador cruzmaltino veio apenas ratificar a confiança de todos os jogadores, com relação ao jogo contra os tricolores, quando decidirá o título do campeonato estadual de 80 e no reunião que foi improvisada depois do encontro frente ao Americano, na concentração de São Januário, ele fez questão de abraçar cada jogador pelo esforço demonstrado na partida e pedindo um empenho maior na decisão. Alguns torcedores, que chegaram a tocar o técnico vascaíno durante as comemorações pela conquista do segundo turno, afirmaram que temeram pela sorte do time, principalmente, porque Souza, o autor do tento de empate, tinha a camisa 13, o número que ele gosta de usar nos treinos para lhe ajudar nos momentos mais difíceis. Entretanto, assegurou Zagalo, não foi desta vez que o talismã deixou de ajudá-lo.

— Eu confesso que também temi, por esta razão, porem, sei que isto era apenas um aviso e o tento da vitória sairia, como acabou acontecendo. Mas precisamos ressaltar o comportamento do time no jogo.

Os jogadores se reapresentam esta manhã, quando os planos iniciais serão armados, visando a uma grande vitória, no domingo, contra o Fluminense. Zagalo terá à sua disposição todos os jogadores, uma vez que ninguém se queixou de qualquer contusão ao médico Clóvis Muñoz. As 20 horas será iniciada a concentração nas Paineiras, num acordo com o combinado entre os jogadores e o vice de futebol, Antônio Soares, já que desta forma o elenco terá mais tempo para descansar do esforço dispendido nos jogos sucessivos que enfrentou este ano.

Zagalo promete o título

Vitória dá bicho de meio milhão

O Vasco da Gama poderá pagar um prêmio de 500 mil cruzeiros a cada jogador, caso consiga conquistar o título de campeão estadual domingo contra o Fluminense, jogo que começará às 17 horas, no Maracanã.

O vice de futebol, Antônio Soares Colçada, adiantou que esta gratificação será decidida depois da partida frente aos tricolores, mas tudo leva a crer, segundo ele, que o prêmio atingirá esta cifra, dada a participação de alguns vascaínos. A princípio, já está definido que cada jogador terá direito a 300 mil cruzeiros, conforme ficou decidido numa reunião antes da realização dos três jogos finais.

Na reapresentação de hoje pela manhã, em São Januário, será paga a gratificação de 100 mil cruzeiros, referentes às vitórias contra o América e o Americano, além do empate contra o Fluminense. Euforico com o título do returno e a chance de conquistar o campeonato estadual, o assessor da presidência do Vasco da Gama, Eurico Miranda, afirmou que "nova festa acontecerá domingo, no Maracanã e que agora o clube vai provar o seu poder econômico, pagando uma gratificação fora do comum aos jogadores, a fim de calar os inimigos, que fizeram de tudo para tumultuar o ambiente do clube, porém, só conseguiram entusiasmar a todos e o título está mais perto". Os dirigentes estão pensando em realizar uma nova promoção, comprando ingressos para dar aos torcedores, a exemplo do que aconteceu no jogo de quarta-feira. O Vasco da Gama compraria mais 10 mil ingressos através do carnê Vasco e usaria a mesma fórmula utilizada antes para motivar ainda mais os torcedores, ou seja: quem levar o carnê quitado com a primeira prestação ganhará o seu ingresso. Entretanto, esa possibilidade ainda será estudada hoje entre os dirigentes, porém, sabe-se que muitos vascaínos, donos de empresas, comprarão ingressos para ser distribuídos entre os funcionários. Para Eurico Miranda, a torcida do Vasco da Gama não dará nenhuma chance aos tricolores e lotarão o estádio, provando a sua força diante de tantos inimigos. Embora as comemorações do título no campo de São Januário tenham causado prejuízos, os dirigentes admitem abrir outra vez os portões para a festa do campeonato, pois, já contam como ganho o título de 1980.

QUEM PERDEU TETRA FOI OS DIRIGENTES

Para Carpegiani, quem perdeu o tetracampeonato não foram os jogadores, e sim os dirigentes, com suas declarações bombásticas, acirrando o ânimo do adversário, além da contratação de elementos que levaram o time a uma insegurança fatal para o inédito título do clube.

O jogador admite que houve precipitação em muitas coisas, e que o time que chegou ao tricampeonato poderia ser mantido e que ainda tinha condições para chegar ao tetra mas, uma má avaliação provocou muitas mudanças que terminaram influindo na união do time e trazendo conseqüências que hoje são lamentadas.

O importante meio-campista, responsável pela campanha do tricampeonato e Copa de Ouro-80, não quis entrar em maiores detalhes, mas admitiu que uma equipe que se lança a uma conquista tão importante, não pode desfazer-se de uma base que vinha vencendo, nem se preocupar com juízes e outros problemas de menor importância.

Paulo César Carpegiani parece triste em não conseguir um título que tanto almejou, mas evita comentários mais longos "para não ser mal interpretado".

— O que disse é o que sinto como jogador. Não quero que ninguém fique magoado, mas um desabafo é natural. Tanto que a própria torcida compreendeu muita coisa e se afastou dos jogos do nosso clube.

MENGO AGORA PENSA NO TÍTULO MUNDIAL

Apesar das críticas naturais que surgiram contra a arbitragem da partida que apontou o Vasco como campeão do segundo turno, era de absoluta tranqüilidade o ambiente entre os jogadores do Flamengo no dia de ontem. A tristeza que tomou conta de todos na quarta-feira à noite não se fazia notar mais, entre os jogadores, ontem.

O supervisor Domingos Bosco, procurando conter-se em suas declarações, desejava felicidades aos finalistas de domingo, Fluminense e Vasco, porém, atribuía a vitória vascaína a fatores extra-campo. "Não é choro não. Com toda responsabilidade que tenho, e com a sinceridade que é a tônica das minhas declarações, tenho consciência de que perdemos fora do campo. Admito que tivemos erros também; contudo, saímos do tetra e prefiro não comentar determinados fatos que aconteceram, pois o futebol dá muitas voltas". A decisão de transferir, na última hora, a partida de ontem, para Volta Redonda, foi no sentido de preservar a imagem dos jogadores.

O presidente Márcio Braga fez questão de solidarizar-se com os jogadores e a comissão técnica, viajando para Volta Redonda.

Depois de afastado da luta pelo título, o Flamengo aceitou o convite do Grêmio para jogar domingo, às 17 horas, no Estádio Olímpico, na entrega das faixas do campeão gaúcho de 1980. A quota será de 1 milhão e 200 mil.

Na "guerra" da gozação entre as torcidas, os vascaínos levaram a melhor na última "batalha". Devido à conquista do título do segundo turno, torcedores cruzmaltinos foram à Gávea e tacaram lá no muro do Mengo: "Tetranapolina", naturalmente em alusão ao gol de Anapolina, do Serrano, que acabou por tirar o título do rubro-negro. Eis aí a prova...

Atendimento exclusivo e personalizado você encontra na
Caderneta de Poupança Residência